



RELATÓRIO E CONTAS 2021



ÍNDICE

1. ANÁLISE DA CONJUNTURA ECONÓMICA.....	3
2. O ASSOCIATIVISMO	6
2.1. ATIVIDADE DO PRESIDENTE DA DIREÇÃO	7
2.2. RELAÇÕES COM OUTRAS ASSOCIAÇÕES EMPRESARIAIS REGIONAIS	7
3. RECURSOS	8
3.1. RECURSOS HUMANOS	8
3.2. RECURSOS MATERIAIS	9
4. ATIVIDADES	11
4.1. GAEP - GABINETE DE APOIO AO EMPRESÁRIO E PROJETOS	11
4.1.1. PROTOCOLOS	11
4.1.2. PROJETOS DE INVESTIMENTO	17
4.1.3. PROJETOS COFINANCIADOS PELO PROGRAMA OPERACIONAL CRESCE ALGARVE 2020 SISTEMA DE APOIO A AÇÕES COLETIVAS	17
4.1.3.1 PROJETO INOVA ALGARVE 2.0	17
4.1.3.2 PROJETO INTERNACIONALIZAR + ALGARVE 2.0 AGROALIMENTAR, MAR, TIC + IND. CRIATIVAS... ..	18
4.1.3.3 PROJETO INTERNACIONALIZAR + ALGARVE 2.0 TURISMO.....	19
4.1.3.4 PROJETO RESTART ALGARVE REDE REGIONAL DE APOIO AO EMPREENDEDORISMO	20
4.1.3.5 PROJETO “ALGARVE PREMIUM PROGRAMA DE INTERNACIONALIZAÇÃO DE PRODUTOS DE EXCELÊNCIA”	20
4.1.4. PROJETOS COFINANCIADOS PELO PROGRAMA INTERREG V A ESPANHA - PORTUGAL (POCTEP) 2014 - 2020....	21
4.1.4.1. PROJETO ECRESHOT - ECONOMIA CIRCULAR E RESÍDUOS DE SABONETES DE HOTELARIA	21
4.1.4.2. PROJETO INTERPYME - PLATAFORMA PARA INTERNACIONALIZAÇÃO DAS PME	22
4.1.4.3. PROJETO PROTOTYPING EXPORT- AAA.....	22
4.1.5. ASSOCIADOS.....	23
4.1.6. RELAÇÕES PÚBLICAS E COMUNICAÇÃO	26
4.1.7. COOPERAÇÃO TRANSFRONTEIRIÇA	27
4.1.8. PARTICIPAÇÃO NA AIP/CCI E NA CIP-CEP	27
4.1.9. CONFERÊNCIAS, SEMINÁRIOS E WEBINARS.....	28
4.1.10. ALUGUER DE ESPAÇOS E PROMOÇÃO DE EVENTOS.....	30
4.2. GFO - GABINETE DE FORMAÇÃO	30
4.2.1. AÇÕES COFINANCIADAS	31
4.2.1.1. CRESCE ALGARVE 2020 - PROGRAMA FORMAÇÃO-AÇÃO	32
4.2.1.2. PROJETO EMPREGO + DIGITAL	38
4.2.2. AÇÕES NÃO COFINANCIADAS	39
5. ANÁLISE DA SITUAÇÃO ECONÓMICA E FINANCEIRA.....	42
6. PROPOSTA DE APLICAÇÃO DE RESULTADOS	68
7. PERSPETIVAS FUTURAS.....	68

Relatório da Direção

Prezados Colegas:

De acordo com a lei e os estatutos, cumpre-nos apresentar a V. Exas. o Relatório da Direção e as Contas do exercício findo em 31 de dezembro de 2021, do **NERA - Associação Empresarial da Região do Algarve**.

A concretização das atividades inscritas neste relatório do exercício de 2021, contou com o esforço empenhado dos Órgãos Sociais, em particular da Direção, cuja composição se segue, e com a dedicação do conjunto dos colaboradores que compõe a estrutura interna do NERA.

ASSEMBLEIA GERAL

Presidente

Iate Clube da Marina de Portimão

Vice-Presidente

Mundo Aquático - Parques Oceanográficos de Entretenimento Educativo, S. A.

1.º Secretário

Jomal - José Matias D' Alvo & Irmão, Lda.

Secretário Suplente

Joaquim & Fernandes - Eletricidade e Telecomunicações, Lda.

DIREÇÃO

Presidente

Estabelecimentos Teófilo Fontainhas Neto - Comércio e Indústria, S. A.

Vice-Presidente

União de Camionagem de Carga, Lda.

Chorondo & Filhos, Lda.

Garvetur - Sociedade Mediação Imobiliária, S. A.

ANA - Aeroportos de Portugal, S. A.

Algardata - Sistemas Informáticos, S. A.

Tesoureiro

Gergarbe - Promoção Imobiliária, Lda.

Vogal

MAJA - Manuel António & Jorge Almeida - Construções, S. A.

Good Moments - Indústria Criativa de Cultura e Alimentação Tradicional, Lda.

Vogal Suplente

Congelagos - Transformação e Comércio de Produtos Alimentares, S. A.

AIDA - Associação Interprofissional para o Desenvolvimento da Produção e Valorização da Alfarroba

CONSELHO FISCAL

Presidente

Solverde - Sociedade de Investimentos Turísticos da Costa Verde, S. A.

Vice-Presidente

Dom Pedro Golf, S. A.

Vogal

Rus - Propriedades Rústicas e Urbanas, Lda.

Vogal Suplente

Corticape - Soc. Cápsulas para Cortiça, Lda.

1. ANÁLISE DA CONJUNTURA ECONÓMICA

ECONOMIA INTERNACIONAL EM 2021

O surgimento das vacinas e posterior levantamento de grande parte das restrições impostas por consequência da pandemia, tiveram um impacto significativo na **economia mundial** que registou um crescimento (5,9%) em 2021, ao contrário de 2020 em que registou um decréscimo (-3.1%). O crescimento verificado em 2021 foi constatado tanto nas economias avançadas (5.0%), como nas economias emergentes e em desenvolvimento (6,5%).

Entre as economias avançadas, é de assinalar a rápida recuperação da economia gaulesa (6,7%), no Reino Unido (7,2%), em Itália (6,2%), e na Área Euro, de -6,4% para +5,2%.

O Japão depois de um decréscimo (-4,5%) apresentou um crescimento modesto (1,6%) quando comparado com as economias avançadas, e os EUA 5.6%.

Nas economias emergentes e em desenvolvimento, a Índia apresentou um nível notável de crescimento (9,0%) ao par da China que mantém a sua notável trajetória de crescimento (8,1%).

O **comércio mundial** de bens e serviços registou um crescimento significativo em 2021 (9,3%), precedido de um decréscimo (-8,2%) em 2020, o crescimento registado reflete em grande medida o resultado das políticas de alívio das restrições implementadas pelos distintos governos.

O nível geral de preços de matérias-primas aumentou em 2021. O aumento do preço médio do **petróleo** (preço spot médio do Brent) foi de 66,5%, atingindo-se os 74,3 dólares/barril. Este preço médio correspondeu a 59,7 euros.

No conjunto do ano **2021**, a **cotação** média do euro face ao **dólar** foi de 1,184 USD/EUR, quando em 2020 foi de 1,142 USD/EUR.

ECONOMIA PORTUGUESA EM 2021

Em 2021, o **produto interno bruto** cresceu, a preços correntes, +4,9%, atingindo um valor de cerca de 211 mil milhões de euros.

Em termos reais, o crescimento significativo do PIB foi de 4,9% precedido de um decréscimo em 2020 de -8,4%. O contributo da procura interna para a variação do PIB cresceu 5,0 p.p., refletindo o crescimento do consumo privado e da formação bruta de capital fixo. A procura externa líquida (exportações líquidas de importações) apresentou um contributo positivo significativo, refletindo o aumento significativo das exportações (13,0%) e das importações (12,8%).

PRODUTO INTERNO BRUTO NA ÓTICA DA DESPESA			
	2021	VARIAÇÃO 2021/2020	
	mil milhões de euros	volume	a preços correntes
PIB	211,5	4,9%	5,7%
Consumo privado	135,8	4,4%	5,7%
Consumo público	40,5	5,0%	5,8%
Formação Bruta de Capital	41,5	7,2%	10,5%
<i>Procura Interna</i>	217,8	5,0%	6,6%
Exportações de bens e serviços	88,7	13,0%	19,8%
Importações de bens e serviços	95,1	12,8%	21,4%

Fonte: INE - Contas Nacionais Anuais Preliminares (2021)

ENQUADRAMENTO ECONÓMICO

A formação bruta de capital fixo aumentou significativamente, em termos reais, 6,1% (-2.2% em 2020). Este aumento foi particularmente acentuado pela componente de máquinas, equipamentos e sistemas de armamento (11,5%) e da componente de produtos de propriedade intelectual (8,2%).

As **exportações de bens e serviços** aumentaram significativamente (19,8%). Destaque para o segmento dos serviços que apresentaram um aumento de 20,5% e o segmento das exportações de bens com um aumento de 19,5%, contrastando com o ano anterior que apresentou taxas de crescimento negativas de -13,3% e -34,4% respetivamente.

As **importações de bens e serviços** cresceram igualmente a um ritmo significativo, passando de uma taxa negativa de crescimento (-15.2%) em 2020 para um crescimento de 21,4% em 2021. As importações de bens cresceram 19,6% enquanto as importações de serviços apresentaram um aumento expressivo na ordem dos 30,9%.

O saldo externo de bens e serviços em 2021 continuou a negativo, -6 mil milhões de euros (-4 226,3 milhões de euros em 2020).

Em 2021, tendo por base as estatísticas do comércio internacional, o valor das **exportações de bens** atingiu cerca de 63,5 mil milhões de euros.

As exportações de bens com destino a países da União Europeia foram de 45,4 mil milhões de euros e para países extra-UE de 18,1 mil milhões de euros.

O valor das **importações de bens** foi de 82,3 mil milhões de euros em 2021. Neste período, as importações com origem em países da UE foram de 60,5 mil milhões de euros e as de países fora da UE de 21,8 mil milhões de euros.

Em 2021, a **produção industrial** registou um aumento de 3,0%, após um decréscimo de -7,0% em 2020. Na indústria transformadora a variação foi de 4,1% (-8,3% no ano anterior).

A **taxa de utilização da capacidade produtiva (TUCP)** na indústria transformadora foi de 82,6%, superior à de 2020 (79,6%). O comportamento foi diferenciado por setores, destacando-se a TUCP os bens intermédios com um aumento de 79,6% para 86,6%. A indústria transformadora registou um ligeiro aumento de 79,6% para 82,6%.

A variação média do índice de volume de negócios da indústria transformadora foi de 14,3%, um aumento significativo após uma diminuição registada em 2020 (-11,7%). Os “**serviços**” registaram uma variação positiva de 10,5% (-15,7% em 2020) e no **comércio a retalho** (preços correntes) foi de 6,5% (-4,8% em 2019).

O **Índice de Preços no Consumidor** registou uma taxa de variação média de +1.3% em 2021, taxa superior à de 2020 que apresentou uma variação nula. O indicador de inflação subjacente, excluindo do índice os produtos “energéticos” e os “alimentares não transformados”, teve uma variação de +1.8% (-0,1% em 2020).

EMPREGO E DESEMPREGO

Em 2021, a **população empregada** foi estimada em 4 812 mil pessoas, valor superior ao de 2020 (+2,7%).

A **população desempregada**, estimada em 339 mil pessoas, diminuiu (-3,4%). A taxa de desemprego reduziu ligeiramente e passou de 7,0% em 2020 para 6,6% em 2021.

Em 2021, o **saldo das Administrações Públicas** atingiu -5 977,1 milhões de euros (-2.8% do PIB), o que traduz uma redução comparativamente ao défice orçamental registado em 2020 (-5.8%), e situando-se agora abaixo do limiar dos 3% ditados pelas regras orçamentais europeias.

2. O ASSOCIATIVISMO

É comumente reconhecido que uma das características mais marcantes das sociedades e das economias desenvolvidas consiste na existência de uma sociedade civil exigente e organizada, capaz de partilhar poder e inspirar dinâmicas empresariais positivas. Deste modo, a associação dos interesses de grupo em órgãos coletivos, para que a sua dinâmica e representatividade seja ouvida e considerada junto dos organismos de poder e decisão, com vista a uma melhor e mais rápida realização dos interesses das Empresas e dos Empresários, ganha cada vez mais importância. Este é um dos principais objetivos do NERA que, atuando a nível regional, está apta a apoiar os Empresários, sobretudo as PME, a melhor solucionar as questões com as quais vivem no dia-a-dia da sua atividade.

Para isso, a Associação conta com a colaboração de pessoal técnico e tecnologias adequadas, para dar respostas com brevidade às necessidades dos Associados e das restantes empresas da Região. Nestes termos, o NERA presta um conjunto de serviços de informação e apoio técnico em diversas áreas, nomeadamente:

- Assessoria Jurídica;
- Assessoria de Gestão;
- Consultoria Formativa;
- Desenvolvimento de Projetos de Formação Ação;
- Cursos de Formação Profissional para diferentes públicos-alvo;
- Consultoria em Gestão da Formação;
- Consultoria em Saúde, Higiene e Segurança no Trabalho,
- Consultoria em Informática e Tecnologias de Informação,
- Consultoria em Certificação da Qualidade e Ambiente,
- Sistemas de Incentivos Nacionais e Comunitários,
- Missões Empresariais Nacionais e Internacionais,
- Divulgação de Informação de Interesse,
- Promoção e Desenvolvimento de Eventos Empresariais,
- Aluguer de Espaços;
- Desenvolvimento de Feiras e Eventos.

Entre os diferentes Projetos desenvolvidos por esta Associação no decorrer do ano de 2021, importa referir o arranque do Projeto **ALGARVE PREMIUM | Programa de Internacionalização de Produtos de Excelência**, que ocorreu em agosto. Este Projeto está a ser desenvolvido em conjunto com a RTA - Região de Turismo do Algarve e com a ATA - Associação Turismo do Algarve, beneficiando para o efeito do apoio financeiro do Programa Operacional CRESC ALGARVE 2020 | Portugal 2020, nomeadamente através do Sistema de Apoio a Ações Coletivas.

Este Projeto tem como objetivo central, promover a internacionalização dos produtos de excelência da região do Algarve nos setores Agroalimentar e Mar, Turismo Cultural e Criativo e Turismo Náutico, por forma a aumentar o seu reconhecimento, notoriedade e visibilidade internacional, através da combinação dessa oferta com a estratégia regional para a promoção internacional da marca Algarve. Este Projeto visa ainda a valorização de massa crítica para a promoção internacional conjunta de produtos que permitam atenuar a sazonalidade estruturante da oferta turística da região.

Complementarmente, não obstante a situação epidemiológica provocada pelo coronavírus - COVID 19 e o respetivo impacto na economia regional, importa sublinhar o desenvolvimento dos Projetos INOVA ALGARVE 2.0; Internacionalizar + Algarve 2.0 |

Agroalimentar, Mar, TIC + Indústrias Criativas; Internacionalizar + Algarve 2.0 | Turismo e RESTART Algarve | Rede Regional de Apoio ao Empreendedorismo, todos eles cofinanciados pelo Programa Operacional CRESC ALGARVE 2020 | Portugal 2020.

No que se refere à execução de formação cofinanciada, importa destacar a boa execução do **Projeto EMPREGO + DIGITAL**, que visa incrementar a formação profissional dos ativos da região do Algarve, na área digital e cuja execução iniciou-se em janeiro de 2021.

No âmbito deste Projeto, realizaram-se 33 ações de formação, ao longo do ano de 2021, de um total de 50 ações de formação previstas realizar entre janeiro de 2021 e março de 2022. Ao abrigo deste Projeto participaram 532 formandos e gerou-se um volume de formação de 11 283 horas.

Por último, importa referir a realização de 6 Webinars Temáticos, desenvolvidos em colaboração com as Sociedades de Advogados com quem estabelecemos parceria e uma outra entidade de design de interiores.

Nestes Webinars temáticos, realizados ao longo do ano de 2021, registou-se a participação de 240 quadros e gestores das empresas da região, o que representou um ligeiro aumento face ao ano anterior, mesmo tendo em conta a situação epidemiológica provocada pelo novo coronavírus - COVID 19.

2.1. ATIVIDADE DO PRESIDENTE DA DIREÇÃO

- Membro da Direção da CIP - Confederação Empresarial de Portugal;
- Presidente do Conselho do Turismo Português da CIP - Confederação Empresarial de Portugal;
- Vice-Presidente do Conselho Associativo Regional da CIP - Confederação Empresarial de Portugal;
- Vice-Presidente da Direção da AIP-CCI - Associação Industrial Portuguesa, representando esta Associação em diversas iniciativas nacionais e internacionais;
- Participação em Seminários e Conferências a nível Regional e Nacional e
- Redação de vários artigos de opinião para a imprensa escrita.

2.2. RELAÇÕES COM OUTRAS ASSOCIAÇÕES EMPRESARIAIS REGIONAIS

Consequência da postura e da linha de orientação da Direção da Associação, o NERA, ao longo dos últimos anos tem procurado o reforço e fortalecimento do associativismo regional. Nesta linha o NERA não se tem poupado a esforços no sentido de se conseguir uma ação conjunta com as principais associações de âmbito regional (ACRAL, AHETA, AIHSA, ANJE e CEAL), com vista à definição de objetivos e estratégias comuns. A este propósito destacam-se, num passado recente, ações como o comunicado conjunto sobre a evolução e as perspetivas da economia da Região, a constituição da Plataforma de Intervenção Empresarial, composta pelos cinco Presidentes das Associações Regionais, bem como a realização de um Fórum sob o tema Portugens no Algarve - Impacto Económico e Social. Destaca-se ainda a emissão, num passado recente, de vários comunicados de imprensa conjuntos pelas referidas associações empresariais regionais, repudiando a introdução de uma taxa turística no Algarve e de vários comunicados de imprensa conjuntos contra o processo de prospeção de petróleo e gás natural na região do

Algarve. Em 2021, importa assinalar as diferentes iniciativas conjuntas levadas a cabo pelos Presidentes das referidas associações, nomeadamente, na reivindicação de mais e melhores apoios do Estado às empresas da região, fortemente abaladas com os efeitos da Pandemia.

3. RECURSOS

3.1. RECURSOS HUMANOS

No final do ano de 2021 a estrutura dos recursos humanos do NERA apresentava-se de acordo com o Organograma Nominal abaixo indicado:

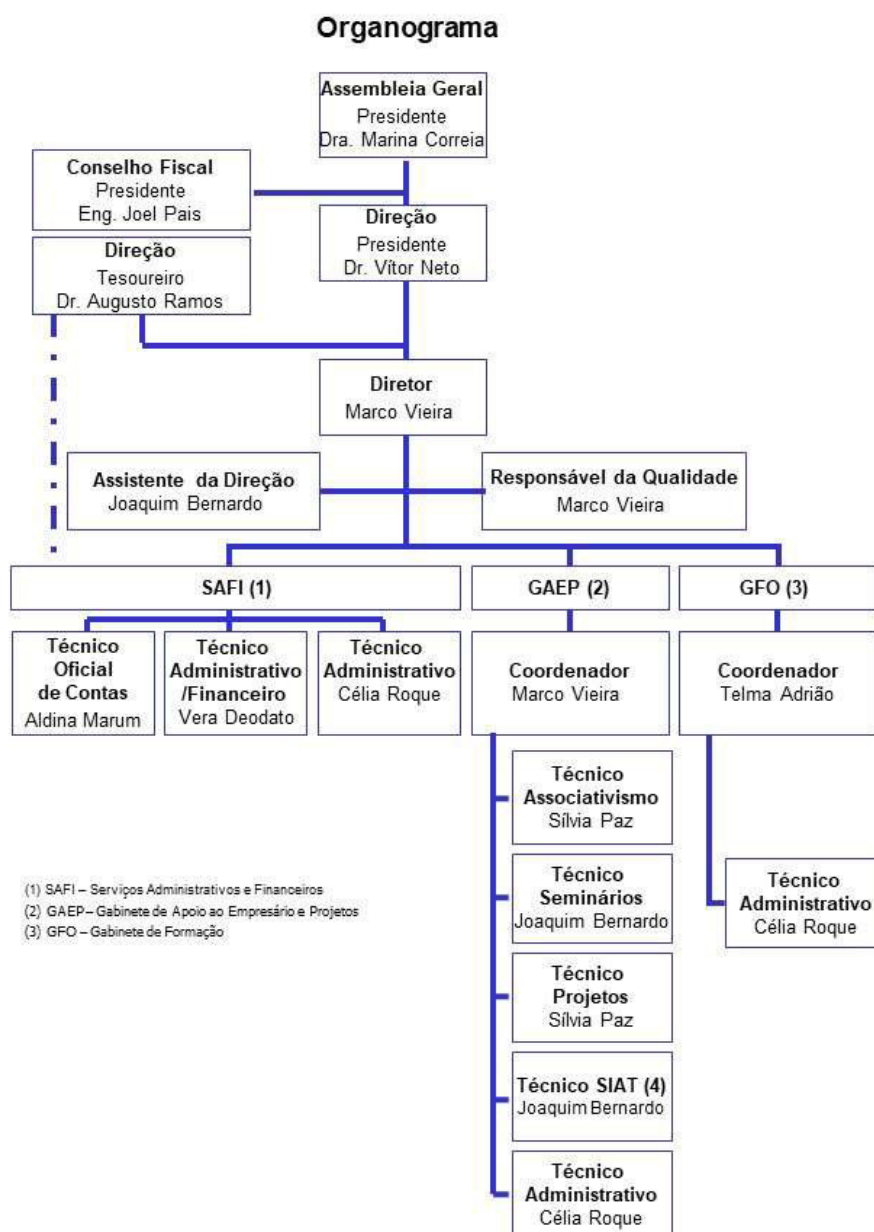

3.2. RECURSOS MATERIAIS

O NERA dispõe de instalações próprias, estando estas em conformidade com o tipo de instalações necessárias ao bom funcionamento das atividades que desenvolve.

As atividades relacionadas com a formação profissional decorrem em salas próprias, que se situam na sede da Associação. Esta dispõe de nove salas de formação teóricas e três salas de formação para a prática de informática, tendo estas uma relação mínima de um computador para cada formando e uma ligação permanente à internet.

Das doze salas de formação que o NERA dispõe, a área mínima aproximada é de 2,5m²/3m² por formando, em cada sala. Possui boas condições acústicas, de iluminação, de ventilação, de temperatura e cumpre as regras de higiene e segurança, evitando a existência de elementos perturbadores de aprendizagens. As salas permitem a possibilidade de serem escurecidas, quando necessário, para a visualização de projeções encontrando-se equipadas com vídeo-projetor, retroprojetor e quadro de porcelana.

De referir a existência de um pavilhão com uma área de exposição aproximada de 1500 m², de um segundo espaço com uma área de exposição aproximada de 300 m², ambos destinados a variadíssimos eventos, bem como um auditório com capacidade para receber 143 pessoas sentadas.

Além do já referido a associação dispõe ainda de uma receção onde se efetua o atendimento permanente aos visitantes, bem como seis gabinetes, devidamente equipados de apoio aos associados e à formação profissional, gabinetes esses onde funciona a área pedagógica, a área contabilística, o apoio ao empresário e projetos.

O NERA disponibiliza aos formandos, formadores e empresas/empresários os seguintes meios de consulta e, por conseguinte, de desenvolvimento:

- Duas salas informatizadas com ligações permanentes à Internet;
- Centro de Documentação do qual constam os seguintes elementos:
- Estudo da Estrutura Económica do Algarve concebido em junho 2008
- O NERA periodicamente recebe as seguintes publicações que fazem parte do centro de documentação da Associação:
- Boletim do Contribuinte;
- Newsletter e outras publicações de Associações Empresariais Regionais e Nacionais;
- Imprensa regional;
- Publicações com dados estatísticos do INE - Instituto Nacional de Estatística;
- Publicações com dados estatísticos do IEFP - Instituto de Formação Profissional;
- Publicações da ANQEP - Agência Nacional para a Qualificação e o Ensino Profissional;
- Publicações da CCDR Algarve - Comissão de Coordenação e Desenvolvimento Regional do Algarve;
- Publicações produzidas pelos Municípios do Algarve;
- Informação de caráter técnico produzidas pelas entidades protocoladas do NERA;
- Publicações dos órgãos desconcentrados da Administração Pública.
- O NERA dispõe de acesso ao Diário da República Eletrónico;

- Bibliografia nas seguintes áreas temáticas:

- Gestão
- Economia
- Ambiente
- Qualidade
- Higiene e Segurança no Trabalho
- Marketing
- Recursos Humanos
- Cultura Geral
- Logística
- Balance Score Card
- Contabilidade
- Estatísticas
- Estratégia Organizacional
- Estudos Económicos da Região
- Base de Dados com Empresas da Região do Algarve.

Salas/Auditórios

SALA/AUDITÓRIOS	ÁREA	DISPOSIÇÃO	CAPACIDADE (N.º MÁX. PESSOAS)
Sala Tavira	34,20 m ²	Teatro	20/24
		Escola	12/16
		Forma "U"	16
Sala Albufeira	34,10 m ²	Teatro	20/24
		Escola	12/16
		Forma "U"	16
Sala Alcoutim	34,50 m ²	Teatro	20/24
		Escola	12/16
		Forma "U"	16
Sala Atlântico	42,00 m ²	Forma "U"	15
Sala Castro Marim	32,85 m ²	Forma "U"	16
Sala Faro	33,15 m ²	Forma "U"	17
Sala Monchique	34,80 m ²	N/A	16
Sala Pacífico	49,00 m ²	Forma "U"	20
Sala Alportel	45,00 m ²	Forma "U"	24
Sala Alte	65,00 m ²	Forma "U"	30
Sala Almargem	55,00 m ²	Forma "U"	20
Sala Almancil	55,00 m ²	Forma "U"	20
Sala de Reuniões	52,50 m ²	Forma "U"	16
Auditório Algarve	157,00 m ²	N/A	143

Resumo dos Recursos Físicos

RECURSOS FÍSICOS	2 Gabinete de Coordenação Técnico-Pedagógica
	1 Gabinete Contabilístico - Financeiro
	3 Gabinete de Apoio Administrativo
	1 Auditório
	12 Salas de Formação
	Centro Empresarial de Negócios com 6 Gabinetes

4. ATIVIDADES

Atuando a nível regional, o NERA está apto a apoiar os empresários - sobretudo PME- a melhor solucionar as questões com as quais se defrontam no dia-a-dia.

Neste sentido, e com o objetivo de dar cumprimento à sua missão de promoção do desenvolvimento do tecido empresarial da Região do Algarve, defesa dos interesses dos seus associados e representação dos mesmos em todos os organismos públicos e privados, o NERA coloca à disposição dos seus associados e restantes empresas do Algarve, os seus gabinetes e projetos.

4.1. GAEP - GABINETE DE APOIO AO EMPRESÁRIO E PROJETOS

O GAEP - Gabinete de Apoio ao Empresário e Projetos, desempenha um papel-chave no estudo e resposta às questões que se colocam à sociedade empresarial, num manifesto interesse pela promoção do desenvolvimento das PME.

4.1.1. PROTOCOLOS

Fruto do papel que desenvolve em termos regionais, na defesa dos interesses das empresas do Algarve, o NERA desde há muito que mantém boas relações com os diferentes órgãos desconcentrados da administração pública presentes no Algarve e restantes organismos públicos, cooperando regularmente com os mesmos em várias iniciativas.

Com o objetivo de satisfazer as necessidades das empresas em reduzir custos e ganhar competitividade, no decorrer do ano de 2021 demos continuidade aos protocolos de cooperação já existentes, tendo-se registado também a celebração de novas parcerias, conforme abaixo se descreve.

4.1.1.1. Protocolo com a Câmara Municipal de Loulé

O protocolo de cooperação entre a Câmara Municipal de Loulé e o NERA, visa:
A promoção de uma interação concertada e eficaz entre PME, a dinamização e organização de feiras e exposições, a disponibilização do Pavilhão de Feiras e Exposições

e das infraestruturas de restauração inerentes e a disponibilização de duas salas de reuniões equipadas com todos os meios técnicos de reprodução e processamento.

Esta parceria abrange ainda o apoio necessário, por parte da Câmara Municipal de Loulé, à realização de obras de adaptação das atuais instalações, bem como o apoio à edificação do novo pavilhão, cuja conclusão se deu no ano de 2008.

4.1.1.2. Protocolo com a Câmara Municipal de Faro

O presente protocolo de cooperação enquadra-se no âmbito do Projeto TRANS-EBT, o qual tem como missão fomentar a criação de empresas de base tecnológica através da transferência de tecnologia a partir de centros de investigação, visando a aplicação dos fatores de competitividade nas empresas para a sua consolidação. Através desta parceria, o NERA passa a integrar a Rede de Assistência Empresarial Transfronteiriça estabelecida entre Portugal e Espanha.

4.1.1.3. Protocolo com o Millennium BCP

Este protocolo garante às empresas associadas do NERA, acesso em condições preferenciais, aos produtos e serviços financeiros disponibilizados pelo Millennium BCP tanto para as Empresas como para os próprios empresários e funcionários. Visa igualmente, a concentração de estratégias para candidaturas a programas comunitários de apoio ao investimento, no âmbito do QREN. Ainda no âmbito desta parceria, está prevista a identificação, apoio e desenvolvimento de projetos de criação de micro-empresas e auto-emprego.

4.1.1.4. Protocolo com o IAPMEI

Com este protocolo o NERA fica habilitado ao emparceiramento com o IAPMEI, potencializando o efeito alavanca nas atividades de cooperação interempresarial, nomeadamente na criação e dinamização de “rede de parceiros” de caráter duradouro que promovam e facilitem a integração de figuras como “promotor-facilitador”, “consultor- conselheiro” e “agente multiplicador”. Estas figuras são hoje necessárias face ao aumento da competitividade e necessidade crescente da internacionalização das empresas. Ainda no âmbito deste protocolo de cooperação está prevista a divulgação e promoção dos sistemas de Recuperação de Empresas por Via Extrajudicial (SIREVE) e do Processo Especial de Revitalização (PER).

4.1.1.5. Protocolo com a Flexipub, Lda.

O presente protocolo de cooperação permite ao NERA e aos seus associados, beneficiar dos produtos e serviços desenvolvidos pela Flexipub, Lda., em condições preferenciais, a saber:

- Decoração de Viaturas
- Outdoor
- Impressão Digital
- Sinalética
- Reclamos Luminosos
- Brindes
- Impressão Offset
- Publicidade em Táxis
- Design Gráfico
- Serigrafia
- Stand

4.1.1.6. Protocolo com a UHY Portugal, Lda.

Este protocolo disponibiliza às empresas associadas do NERA o acesso, em condições preferenciais, aos serviços de Auditoria Financeira, Contabilidade, Fiscalidade e Qualidade, Certificação e Ambiente promovidos pela UHY Portugal, Lda. De igual forma, este protocolo também abrange a realização de seminários dedicados à temática fiscal e a colaboração na área da formação profissional.

4.1.1.7. Protocolo com a Prévia, Lda.

O protocolo de cooperação estabelecido entre o NERA e a Prévia, Lda. permite ao NERA e aos seus associados, o acesso aos serviços de Saúde, Higiene e Segurança no Trabalho desenvolvidos pela Prévia, Lda., em condições preferenciais.

4.1.1.8. Protocolo com a Algardata, S. A.

Com este protocolo, o NERA garante aos seus associados o acesso aos produtos e serviços comercializados pela Algardata, S. A., em condições preferenciais, nomeadamente na aquisição de hardware e software informático.

4.1.1.9. Protocolo com a Soprofor, Lda.

O protocolo de cooperação estabelecido entre o NERA e a Soprofor, Lda. abrange um leque variado de áreas de intervenção, nomeadamente a Consultoria em Gestão da Formação, a Gestão Integrada da Formação, o Acompanhamento e Avaliação de Projetos Formativos e a Elaboração de Estudos e Projetos de Investimento.

4.1.1.10. Protocolo com a Faculdade de Economia - FEUALG, o Centro de Investigação de Desenvolvimento e Economia Regional - CIDER, e o Centro de Estatística Aplicada e Previsão - CEAP, da Universidade do Algarve

Este protocolo tem por objetivo a criação de uma parceria público/privado, através da promoção da cooperação científica e técnica entre o NERA e a FEUALG, o CIDER e o CEAP, destacando-se o aprofundamento do conhecimento rigoroso da economia regional, das suas potencialidades e tendências, de forma a ajudar os empresários e os decisores públicos na procura de soluções adequadas no quadro de um desenvolvimento sustentado da economia e, simultaneamente, proporcionar às instituições universitárias envolvidas uma plataforma de aproximação à realidade empresarial regional.

4.1.1.11. Protocolo com a Geração de Futuro

Através deste protocolo pretende-se a comercialização de produtos de formação, tais como, a Formação Pedagógica Inicial de Formadores à Distância e Tutores de Formação Online.

4.1.1.12. Protocolo com a SGS Portugal, S.A.

Este protocolo visa a promoção e a realização de cursos de Especialização / Pós-Graduação em Sistemas Integrados de Gestão.

4.1.1.13. Protocolo com a Empresária em Nome Individual Maria José Felício Neuparth de Sottomayor

Este protocolo tem por objetivo desenvolver uma atuação conjunta e concertada com vista ao desenvolvimento de ações de formação profissional técnica à execução de projetos específicos, através dos seguintes meios: estabelecimento de mecanismos de cooperação que tornem possível a participação conjunta em projetos nomeadamente estudos, promoção e realização de formação, baseados em problemas reais complexos, na elaboração de novas ideias e na pesquisa de soluções inovadoras, contribuindo para desenvolver nos profissionais envolvidos uma cultura de cooperação e de responsabilidade, aberta à partilha de conhecimento e à melhoria contínua, num contexto empresarial.

4.1.1.14. Protocolo com o Formador Norberto Carlos da Silva Martins

Tendo em conta as competências reconhecidas do presente formador, este protocolo tem por objetivo desenvolver uma atuação conjunta e concertada com vista ao desenvolvimento de ações de formação profissional técnica nas áreas da Segurança, Higiene e Saúde no Trabalho e Legislação Laboral.

4.1.1.15. Protocolo com a Formadora Eunice Rute Amaral Florêncio

Este protocolo tem por objetivo desenvolver uma atuação conjunta e concertada com vista ao desenvolvimento de ações de formação profissional técnica nas áreas da Segurança, Higiene e Saúde no Trabalho.

4.1.1.16. Protocolo com a Formadora Amélia de Sousa Mariano

Este protocolo tem por objetivo desenvolver uma atuação conjunta e concertada com vista ao desenvolvimento de ações de formação profissional técnica na área das Línguas.

4.1.1.17. Protocolo com o Formador João Marciano Inácio de Sousa

Este protocolo tem por objetivo desenvolver uma atuação conjunta e concertada com vista ao desenvolvimento de ações de formação profissional técnica na área da Informática.

4.1.1.18. Protocolo com a Faust - Instituto de Línguas e Cultura, Lda.

Através deste protocolo pretende-se desenvolver uma atuação conjunta e concertada com vista ao desenvolvimento de ações de formação profissional técnica na área das Línguas Estrangeiras.

4.1.1.19. Protocolo com a NBB - National Business Brokers

Este protocolo passa por estabelecer uma relação preferencial, no âmbito de uma parceria estratégica e oferecer um pacote de benefícios a serem concebidos aos membros do NERA na atualização dos seguintes serviços: compra e venda de empresas de vendas; fusões e aquisições; corporate finance; spin-offs; avaliação de empresas e negócios; análise financeira e de mercado; e consultoria em gestão de ativos imobiliários.

4.1.1.20. Protocolo com a INOVACENTER - Formação e Consultoria, Lda.

No âmbito deste protocolo é desenvolvida uma atuação conjunta e concertada com vista ao desenvolvimento de ação de formação profissional técnica a promover pela INOVACENTER.

4.1.1.21. Protocolo com a Enernatura, Lda.

O presente protocolo tem como objeto a cooperação para a promoção das energias renováveis, eficiência energética e crescimento sustentável.

4.1.1.22. Protocolo com a Colorvision, Lda.

O protocolo em apreço tem como objeto a cooperação para a promoção das Tecnologias de Informação e Comunicação, com especial incidência em projetos de Voz sobre IP e plataformas unificadas de comunicação, bem como projetos direcionados para a videovigilância e vigilância remota e RFID com recurso a tecnologia IP.

4.1.1.23. Protocolo com a Futurbrain, Lda.

Através deste protocolo pretende-se desenvolver uma atuação conjunta e concertada com vista ao desenvolvimento de ações de formação profissional técnica na área dos serviços de transporte.

4.1.1.24. Protocolo com a Euronext Lisbon - Sociedade Gestora de Mercados Regulamentados, S. A.

O presente protocolo visa incentivar e apoiar a entrada de novas empresas em Bolsa, nomeadamente a sua admissão à negociação no Alternext, neste sentido a Euronext Lisbon apoia o NERA na identificação das empresas associadas interessadas em recorrer ao mercado de capitais.

4.1.1.25. Protocolo com a Escola Secundária de Loulé

Este protocolo celebrado entre o NERA e a Escola Secundária de Loulé tem por objetivo proporcionar aos alunos deste Estabelecimento de Ensino estágios formativos que visam a respetiva aquisição e desenvolvimento de competências técnicas, relacionais, organizacionais e de gestão de carreira relevantes para a qualificação profissional, para a inserção no mundo do trabalho e para a formação ao longo da vida.

4.1.1.26. Protocolo com a Training Partners, S. A.

O presente protocolo tem como objetivo desenvolver uma atuação conjunta e concertada, tendo em vista o seu fortalecimento e desenvolvimento sustentado, nos domínios da Educação, Qualificação e Formação.

4.1.1.27. Protocolo com a Direção Regional de Cultura do Algarve

O protocolo celebrado entre o NERA e a Direção Regional de Cultura do Algarve visa a colaboração com vista ao desenvolvimento de atividades e projetos que potenciem a

valorização e fruição dos monumentos afetos à DRC Algarve - Fortaleza de Sagres, Ermida de Nossa Senhora da Guadalupe, Monumentos Megalíticos de Alcalar e Ruínas Romanas de Milreu - bem como proporcionar a visita de associados do NERA aos citados espaços patrimoniais, em condições mais vantajosas.

4.1.1.28. Protocolo com o Instituto do Emprego e Formação Profissional

O presente protocolo tem como objetivo prestar Apoio Técnico à Criação e Consolidação de Projetos a desempregados inscritos nos serviços de emprego ou outros públicos com especiais dificuldades de inserção que sejam promotores de projetos de criação do próprio emprego ou empresa no âmbito do Programa de Apoio ao Empreendedorismo.

4.1.1.29. Protocolo com a Dra. Marisa Costa Brito

Através do presente protocolo o NERA proporciona aos seus associados os serviços de consulta/assessoria jurídica prestados pela Jurista Dra. Marisa da Costa Brito, nas áreas abaixo indicadas:

- Direito Comercial (contencioso);
- Direito Fiscal (contencioso);
- Direito do Trabalho;
- Direito Administrativo;
- Direito das Obrigações;
- Direito da Concorrência (Direito Contratual, Direito do Consumo, Etc.);
- Direito Económico.

4.1.1.30. Protocolo com a ANJAP

O protocolo celebrado entre o NERA e a ANJAP - Associação Nacional de Jovens Advogados Portugueses, entre outras vertentes, visa proporcionar aos associados da ANJAP um desconto de inscrição em quaisquer iniciativas que o NERA venha a desenvolver, nas mesmas condições que dá aos seus associados.

4.1.1.31. Protocolo com a Câmara Municipal de Castro Marim

O protocolo em apreço visa a gestão do EME - Edifício Multifuncional de Empresas, existente em Castro Marim, que tem como objetivo central apoiar empreendedores no desenvolvimento de ideias de negócio inovadoras e escalonáveis, em setores estratégico e com potencial de crescimento.

4.1.1.32. Protocolo com a Delegação Regional do Algarve da Ordem dos Economistas

O presente protocolo tem como objetivo central assegurar a promoção de iniciativas e a realização de ações conjuntas entre o NERA e a Delegação Regional do Algarve da Ordem dos Economistas.

4.1.2. PROJETOS DE INVESTIMENTO

No decorrer do ano de 2021, o NERA teve oportunidade de prestar serviços e esclarecimentos a vários associados e a outros empresários da Região, sobre os sistemas de incentivos abrangidos no âmbito do CRESC Algarve 2020 | Portugal 2020.

Por outro lado, foram também prestados esclarecimentos sobre as diferentes medidas de Apoio Técnico à Criação e Consolidação de Projetos no âmbito do Programa de Apoio ao Empreendedorismo do IEFP - Instituto do Emprego e Formação Profissional, I. P. De resto, importa destacar que o NERA é, desde 2015, uma entidade credenciada para prestar Apoio Técnico à Criação e Consolidação de Projetos, no âmbito do Programa de Apoio ao Empreendedorismo do IEFP - Instituto do Emprego e Formação Profissional, I. P.

Neste âmbito importa referir que ao longo de 2021 o NERA apoiou a elaboração de 20 planos de investimento e de negócio, no âmbito das candidaturas ao Empreendedorismo: Criação do Próprio Emprego por Beneficiários de Prestações de Desemprego; Programa Nacional de Microcrédito; MICROINVEST; INVEST+ e INVEST JOVEM, que se traduziram num investimento de €145.492,03 na região do Algarve.

O número de Projetos apoiados pelo NERA ao longo do ano de 2021 praticamente igualou o número de Projetos apoiados ao longo do ano de 2020, que havia conhecido uma importante diminuição face ao ano de 2019. Na verdade, o impacto negativo na economia regional, gerado pela situação epidemiológica provocada pelo coronavírus - COVID 19, continuou a sentir-se em 2021.

4.1.3. PROJETOS COFINANCIADOS PELO PROGRAMA OPERACIONAL CRESC ALGARVE 2020 | SISTEMA DE APOIO A AÇÕES COLETIVAS

Em 2021, deu-se continuidade ao desenvolvimento das seguintes operações cofinanciadas pelo Programa Operacional CRESC Algarve 2020, nomeadamente pelo Sistema de Apoio as Ações Coletivas:

4.1.3.1. PROJETO INOVA ALGARVE 2.0

O NERA em parceria com a AMAL - Comunidade Intermunicipal, com a Universidade do Algarve e com a Tertúlia Algarvia - Centro de Conhecimento em Cultura e Alimentação Tradicional do Algarve, submeteu em outubro de 2018 um Pedido de Financiamento ao Sistema de Apoio a Ações Coletivas - Qualificação do CRESC Algarve 2020 | Portugal 2020, com a designação: INOVA ALGARVE 2.0.

Este Projeto visa o reforço da capacidade empresarial das PME da Região, para o desenvolvimento de processos de Inovação, estimulando práticas de cooperação e competição, sensibilizando e capacitando as PME para os fatores críticos de competitividade nos domínios da inovação, assentes nos Domínios de Especialização da RIS3 Algarve.

Esta operação visa ainda estimular a ligação das PME regionais na prossecução de projetos inovadores, com vista ao desenvolvimento de novos bens e serviços e ao aumento da produtividade e capacidade de criação de valor, bem como reforçar a ligação das PME à

Rede Invest Algarve, que engloba entre outras entidades, associações empresariais, municípios e estabelecimentos do ensino superior.

Este Projeto foi aprovado por parte do Gestor do CRESC Algarve 2020 | Portugal 2020, relativo ao presente Pedido de Financiamento, em 02 de agosto de 2019 e conheceu o início da respetiva execução em novembro de 2019.

Durante o ano de 2021 o NERA desenvolveu algumas atividades deste Projeto, nomeadamente:

- Elaboração de um Regulamento para o Concurso de Projetos Empresariais Inovadores - INOVA ALGARVE 2.0.
- Ações de Sensibilização e Promoção do Concurso de Projetos Empresariais Inovadores - INOVA ALGARVE 2.0 nos 16 Municípios do Algarve.
- Lançamento do Concurso de Projetos Empresariais Inovadores - INOVA ALGARVE 2.0, onde foi rececionadas 71 candidaturas, tendo sido aceites 63 Projetos elegíveis divididos pelas seguintes categorias:
 - Turismo e Saúde - 11
 - Turismo e Agroalimentar - 17
 - Turismo e TIC e/ou Indústrias Culturais e Criativas - 11
 - Turismo e Energias Renováveis - 15
 - Turismo e Mar - 9
- Laboratório de Aceleração de Projetos que serviu de apoio aos candidatos do Concurso de Projetos Empresariais Inovadores - INOVA ALGARVE 2.0, cujo início ocorreu em dezembro de 2021.

A execução deste Projeto decorrerá até outubro de 2022.

4.1.3.2. PROJETO INTERNACIONALIZAR + ALGARVE 2.0 AGROALIMENTAR, MAR, TIC + INDÚSTRIAS CRIATIVAS

Tal como no Projeto anterior, o NERA submeteu em outubro de 2018 um pedido de financiamento ao Sistema de Apoio a Ações Coletivas - Qualificação do CRESC Algarve 2020 | Portugal 2020, com a designação: Internacionalizar + Algarve 2.0 Agroalimentar, Mar, TIC + Indústrias Criativas.

Este Projeto visa potenciar o sucesso da internacionalização das PME da região do Algarve, enquadradas nos domínios da RIS3 ALGARVE, agroalimentar, mar e TIC e indústrias criativas, através do estímulo a iniciativas coletivas inovadoras e do desenvolvimento de processos colaborativos de internacionalização, da partilha de conhecimento e capacitação das PME para a internacionalização, do desenvolvimento de mecanismos inovadores na prospeção, conhecimento e acesso a novos mercados internacionais.

Esta operação visa ainda criar notoriedade e visibilidade dos produtos e serviços dos setores agroalimentar, mar e TIC / indústrias criativas do Algarve em mercados internacionais, capacitando as PME do Algarve nos domínios da internacionalização de forma a potenciar o aumento das exportações e tornar a região do Algarve mais competitiva.

Este Projeto foi aprovado por parte do Gestor do CRESC Algarve 2020 | Portugal 2020, relativo ao presente Pedido de Financiamento, em 30 de setembro de 2019 e conheceu o início da respetiva execução em janeiro de 2020.

Entre as diferentes atividades desenvolvidas no âmbito deste Projeto, durante o ano de 2021, destacam-se as abaixo indicadas:

- Realização de Sessões de Dinamização e Capacitação das Redes Colaborativas dedicadas aos setores do Agroalimentar, do Mar e das TIC, no domínio da Internacionalização.
- Realização de Ações Exploratórias Internacionais em formato virtual.
- Planeamento das Missões de Reconhecimento para as Redes Colaborativas dedicadas aos setores do Agroalimentar, do Mar e das TIC.
- Lançamento do Catálogo Digital de Empresas, Produtos e Serviços do Algarve.

A execução deste Projeto decorrerá até dezembro de 2022.

4.1.3.3. PROJETO INTERNACIONALIZAR + ALGARVE 2.0 | TURISMO

O NERA em parceria com a RTA - Região de Turismo do Algarve e com a ATA - Associação Turismo do Algarve, submeteu em outubro de 2018 um pedido de financiamento ao Sistema de Apoio a Ações Coletivas - Qualificação do CRESC Algarve 2020 | Portugal 2020, com a designação: Internacionalizar + Algarve 2.0 | Turismo.

Este Projeto tem como objetivo central potenciar o sucesso da internacionalização das PME da região do Algarve, enquadradas no domínio da RIS3 ALGARVE Turismo, através do estímulo a iniciativas coletivas inovadoras e do desenvolvimento de processos colaborativos de internacionalização, da partilha de conhecimento e capacitação das PME para a internacionalização, do desenvolvimento de mecanismos inovadores na prospeção, conhecimento e acesso a novos mercados internacionais.

Esta operação visa também criar notoriedade e visibilidade internacional da marca Algarve contribuindo para a valorização de massa crítica, para a promoção internacional conjunta de produtos turísticos complementares que permitam atenuar a sazonalidade, através da criação, dinamização e capacitando de redes colaborativas com PME do Algarve em setores complementares, de forma a potenciar o aumento das exportações e com isso tornar a região do Algarve mais competitiva.

Este Projeto foi aprovado por parte do Gestor do CRESC Algarve 2020 | Portugal 2020, relativo ao presente Pedido de Financiamento, em 02 de agosto de 2019 e conheceu o início da respetiva execução em novembro de 2019.

Durante o ano de 2021 o NERA desenvolveu algumas atividades deste Projeto, nomeadamente:

- Sessões de Dinamização e Capacitação das Redes colaborativas dedicadas ao Turismo Desportivo, ao Turismo Náutico e ao Turismo Natureza no domínio da Internacionalização.
- Lançamento do Barómetro para a Internacionalização do Algarve.
- Lançamento do Catálogo Digital de Empresas, Produtos e Serviços do Algarve.

A execução deste Projeto decorrerá até outubro de 2022.

4.1.3.4. PROJETO RESTART ALGARVE | REDE REGIONAL DE APOIO AO EMPREENDEDORISMO

Liderado pela Universidade do Algarve, este Projeto tem como parceiros a ANJE - Associação Nacional de Jovens Empresários e o NERA, resultando de um Pedido de Financiamento ao Sistema de Apoio a Ações Coletivas (SIAC) - Programa Operacional Regional do Algarve 2014-2020 (CRESC ALGARVE 2020), com a designação: RESTART Algarve | Rede Regional de Apoio ao Empreendedorismo, submetido em outubro de 2018.

Esta operação visa o desenvolvimento de um conjunto de atividades que têm como objetivo central a promoção de mecanismos que fomentem o empreendedorismo qualificado e criativo como instrumento de promoção da inovação e da diversificação da base produtiva regional.

Por outro lado, o presente Projeto visa ainda o apoio na criação de novas Empresas assentes no desenvolvimento de ideias de negócio inovadoras, nos Domínios de Especialização da RIS3 Algarve e também em resultados de I&DT.

Este Projeto foi aprovado por parte do Gestor do CRESC Algarve 2020 | Portugal 2020, relativo ao presente Pedido de Financiamento, em 30 de setembro de 2019 e conheceu o início da respetiva execução em janeiro de 2020.

Entre as diferentes atividades desenvolvidas no âmbito deste Projeto, durante o ano de 2021, destacam-se as abaixo indicadas:

- Conceção e desenvolvimento do Barómetro para o Empreendedorismo no Algarve.
- Realização de Ações de Coaching Empresarial para o acompanhamento das 20 Ideias de Negócio vencedoras do Concurso de Ideias promovido pela Universidade do Algarve.

A execução deste Projeto decorrerá até dezembro de 2022.

4.1.3.5. PROJETO “ALGARVE PREMIUM | PROGRAMA DE INTERNACIONALIZAÇÃO DE PRODUTOS DE EXCELÊNCIA”

O NERA, juntamente com a RTA - Região de Turismo do Algarve e com a ATA - Associação Turismo do Algarve, submeteu em novembro de 2020 um pedido de financiamento ao Sistema de Apoio a Ações Coletivas (SIAC) - Programa Operacional Regional do Algarve 2014-2020 (CRESC ALGARVE 2020), com a designação: ALGARVE PREMIUM | Programa de Internacionalização de Produtos de Excelência.

Este Projeto tem como objetivo central, promover a internacionalização de produtos de excelência da região do Algarve nos setores Agroalimentar e Mar, Turismo Cultural e Criativo e Turismo Náutico, por forma a aumentar o seu reconhecimento, notoriedade e visibilidade internacional, através da combinação dessa oferta com a estratégia regional para a promoção internacional da marca Algarve.

Esta operação visa ainda a valorização de massa crítica para a promoção internacional conjunta de produtos que permitam atenuar a sazonalidade estruturante da oferta turística da região.

Este Projeto foi aprovado por parte do Gestor do CRESC Algarve 2020 | Portugal 2020, relativo ao presente Pedido de Financiamento, em 06 de maio de 2021 e conheceu o início da respetiva execução em agosto de 2021.

Ao longo do ano de 2021 a atividade desenvolvida no âmbito deste Projeto centrou-se sobretudo na preparação e lançamento dos respetivos procedimentos de contratação pública.

A execução deste Projeto decorrerá até julho de 2023.

4.1.4. PROJETOS COFINANCIADOS PELO PROGRAMA INTERREG V A ESPANHA - PORTUGAL (POCTEP) 2014 - 2020

4.1.4.1. PROJETO ECRESHOT - ECONOMIA CIRCULAR E RESÍDUOS DE SABONETES DE HOTELARIA

Este Projeto resulta de um Pedido de Financiamento que a CCDR Algarve - Comissão de Coordenação e Desenvolvimento Regional do Algarve, conjuntamente com o NERA e a Diputación Provincial de Huelva efetuaram no âmbito do Programa INTERREG V A Espanha - Portugal (POCTEP) 2014 -2020.

Este Projeto tem como objetivo conhecer o ponto de situação ao nível da produção, armazenamento e destino dos resíduos de sabonetes, atualizando o enquadramento a nível de “metabolismo regional” no Turismo e, em face dos resultados, propor uma atuação em conformidade, no Algarve e na Andaluzia, contribuindo assim para a concretização da agenda regional da economia circular no Algarve.

Pretende-se que no final deste Projeto se consiga conhecer a quantidade de resíduos - sabonetes - produzidos, que obtenham um nível elevado (>75% da produção) de separação e de transporte para o destino adequado e, no destino a reutilização do produto recebido, tratamento e higienização para utilização futura em segurança.

Pretende-se ainda incentivar novas empresas em gestão de resíduos, promovendo ao nível das empresas a responsabilidade ambiental e social da Hotelaria e dos Operadores de Gestão de Resíduos, intervenientes no processo, quer no Algarve, quer na Andaluzia.

A Notificação da Decisão de aprovação do Projeto, relativo ao presente Pedido de Financiamento, foi rececionada em 13 de maio de 2019 e a respetiva execução teve início em julho de 2019.

Entre as diferentes atividades desenvolvidas no âmbito deste Projeto, durante o ano de 2021, destacam-se as abaixo indicadas:

- Realização da Ação de Formação “Gestão de Resíduos de Hotelaria” e do Workshop de Sensibilização “ABC dos Resíduos em Hotelaria”, nos quais participaram 43 empresas e um total de 111 participantes.
- Conceção e produção de brochura do Projeto para a hotelaria, turistas e público em geral.

A execução deste Projeto decorrerá até junho de 2022.

4.1.4.2. PROJETO INTERPYME - PLATAFORMA PARA A INTERNACIONALIZAÇÃO DAS PEQUENAS E MÉDIAS EMPRESAS DO ALGARVE E DAS PROVÍNCIAS DE CÁDIZ E HUELVA

Este Projeto resulta de uma candidatura que tem como beneficiário principal o IEDT - Instituto de Empleo y Desarrollo Socioeconómico de la Excm. Diputación Provincial de Cádiz e como parceiros a Universidad de Cádiz, a Fundación Bahía de Cádiz para el Desarrollo Económico, a Diputación Provincial de Huelva, a Confederación Empresarios de la Provincia de Cádiz, a Cámara Oficial de Comercio, Industria y Servicios de Jerez de la Frontera, a Odiana - Associação para o Desenvolvimento do Baixo Guadiana, a Câmara Municipal de Loulé e o NERA - Associação Empresarial da Região do Algarve, no âmbito do Programa INTERREG V A Espanha - Portugal (POCTEP) 2014-2020.

Este Projeto tem como objetivo implementar processos e dinâmicas de colaboração Universidade-Empresa-Administração com o objetivo de viabilizar iniciativas de investigação e modelos de negócio que possam ser realidade, gerando valor agregado ao território. Por outro lado, pretende ainda melhorar a competitividade das PME através do desenvolvimento de planos de internacionalização e financiamento, que lhes permita enfrentar um processo de globalização, com garantias. Este projeto visa ainda gerar iniciativas de cooperação empresarial entre as empresas dos setores de interesse estratégico detetados nos territórios do Algarve, Cádiz e Huelva.

Por último, este Projeto pretende ainda facilitar o acesso a novos mercados locais por parte das PME da Eurorregião, com base no seu conhecimento mútuo e na deteção de possíveis oportunidades de negócio.

A Notificação da Decisão de aprovação do Projeto, relativo ao presente Pedido de Financiamento, foi conhecida em 06 de fevereiro de 2019 e a respetiva execução teve início em janeiro de 2020.

Entre as diferentes atividades desenvolvidas no âmbito deste Projeto, durante o ano de 2021, destaca-se a realização da Feira **LOULÉ INTERFOOD FEST**, que envolveu produtores agroalimentares do Algarve, Cádiz e Huelva, em novembro de 2021, com a presença de 450 visitantes no total dos dois dias.

A execução deste Projeto decorrerá até outubro de 2022.

4.1.4.3. PROJETO PROTOTYPING EXPORT - AAA SISTEMA INOVADOR COMUM DE INTERNACIONALIZAÇÃO DAS PEQUENAS E MÉDIAS EMPRESAS ARTESANAIS AGROALIMENTARES DA EURORREGIÃO

Este Projeto resulta de um Pedido de Financiamento apoiado pelo INTERREG V A Espanha-Portugal (POCTEP) 2014 - 2020. Tem como parceiros Fundacion Andanatura para El Dessarrollo Socioeconómico Sostenible, NERE - Núcleo Empresarial da Região de Évora, LANDALUZ - Asociación Empresarial Alimentos de Andalucía, ADRAL - Agência de Desenvolvimento Regional do Alentejo, NERA - Associação Empresarial da Região do Algarve e Tertúlia Algarvia - Centro de Conhecimento em Cultura e Alimentação Tradicional do Algarve

Este Projeto tem como objetivo melhorar a competitividade das pequenas e médias empresas agroalimentares da Eurorregião AAA, através da implementação de um inovador Sistema de Apoio para a Internacionalização das Pequenas e Médias Empresas Artesanais

Agroalimentares da Euroregião AAA para conseguir que o tecido empresarial existente crie valor para a sua internacionalização. Isto significa aumentar o volume de exportações da área de cooperação através da melhoria da comercialização externa dos seus produtos agroalimentares artesanais e da integração dos diferentes clusters empresariais envolvidos. Este sistema pretende ajudar as pequenas e médias empresas a transitar da sua situação atual para uma configuração mais competitiva e rentável, adaptada ao atual mercado internacional.

A Notificação da Decisão de aprovação deste Projeto foi conhecida em 17 de maio de 2019 e a respetiva execução teve início em outubro de 2019.

Durante o ano de 2021 o NERA desenvolveu algumas atividades deste Projeto, nomeadamente:

- Desenvolvimento de Catálogo Digital de Empresas e Produtos Agroalimentares das regiões do Algarve, do Alentejo e da Andaluzia.
- Desenvolvimento de Consultoria Personalizada de Apoio à Internacionalização.
- Capacitação às empresas participantes no Projeto, no domínio da Internacionalização.

A execução deste Projeto decorrerá até setembro de 2022.

4.1.5. ASSOCIADOS

O NERA conta entre os seus associados com pessoas singulares e coletivas com vínculo direto e 5 Associações sectoriais (AIDA - Associação Interprofissional para o Desenvolvimento e Valorização da Produção de Alfarroba, Associação dos Empresários de Quarteira e Vilamoura, Associação dos Piscicultores do Algarve, Associação dos Produtores em Aquacultura e ANTRAM - Associação Nacional dos Transportadores de Mercadorias). No seu conjunto o NERA representa 812 empresas de toda a Região do Algarve, valor que no quadro do Associativismo Empresarial é bastante significativo.

Entre os associados diretos: 47% - Empresas que se dedicam ao sector dos Serviços, 22% - Empresas que se dedicam ao Comércio, 12% - Empresas que se dedicam ao sector da Indústria, 12% - Empresas que se dedicam ao sector do Turismo e 7% - Empresas que se dedicam ao sector da Construção.

Pese embora a conjuntura económica adversa registada em 2021, assinalou-se no último ano um aumento do número de Associados.

Quadro Resumo de Evolução dos Associados

	2020	2021		TOTAL
		ENTRADAS	DESISTÊNCIAS	
DIRETOS	264	5	0	269

À semelhança do que vem acontecendo há vários anos, não obstante o facto de o NERA ser uma associação de carácter intersectorial, regista-se uma proeminência dos setores do Comércio, do Turismo, dos Serviços e da Indústria perante os restantes setores de atividade ao nível do número de associados, o que, de certa forma, reflete também a estrutura do tecido empresarial da região do Algarve.

Evolução dos Associados por Sector de Atividade

SECTORES	2019	%	2020	%	2021	%
Associações	8	3%	8	3%	8	3%
Agrícola	3	1%	3	1%	3	1%
Pesca	3	1%	3	1%	3	1%
Construção Civil	19	7%	19	7%	19	7%
Indústria	31	12%	31	12%	31	12%
Comércio	58	22%	58	22%	59	22%
Serviços	103	40%	107	41%	111	41%
Transportes e Comunicações	3	1%	3	1%	3	1%
Turismo	32	12%	32	12%	32	12%
TOTAL	260	100%	264	100%	269	100%

Quanto à dimensão das empresas filiadas no NERA em 2021, o quadro abaixo indicado demonstra, mais uma vez, que o NERA é uma associação empresarial cuja maioria dos associados são microempresas, o que de resto vai, de novo, ao encontro da estrutura do tecido empresarial regional.

Empresas Associadas por N.º Trabalhadores

N.º TRABALHADORES	%
0 - 9	59,48%
10 - 49	30,86%
50 - 249	7,81%
+ 250	1,86%
TOTAL	100,00%

Pese embora a dimensão das empresas associadas seja predominantemente a microempresa, regista-se o facto de a esmagadora maioria dos filiados no NERA terem a forma jurídica de sociedades por quotas e o facto das sociedades unipessoais terem um peso ainda pouco expressivo comparativamente com as restantes formas jurídicas, como abaixo se demonstra.

Empresas Associadas por Forma Jurídica

FORMA JURÍDICA	%
Empresário em Nome Individual	10,41%
Sociedade Unipessoal	5,95%
Sociedade por Quotas	64,31%
Sociedade Anónima	14,87%
Outras	4,46%

Se o número de associados do NERA servir como amostra representativa do tecido empresarial regional ao nível da respetiva localização, verificamos que o maior número de empresas sedeadas no Algarve encontra-se na faixa litoral entre os Municípios de Olhão e de Portimão, o que, de resto, não foge muito da realidade. As empresas sedeadas fora do Algarve já têm um número representativo na nossa Associação.

Empresas Associadas por Concelho

CONCELHOS	%
Albufeira	8,92%
Alcoutim	0,37%
Aljezur	0,37%
Castro Marim	0,37%
Faro	20,45%
Lagoa	2,97%
Lagos	2,60%
Loulé	37,17%
Monchique	0,74%
Olhão	5,20%
Portimão	5,58%
São Brás de Alportel	0,74%
Silves	5,20%
Tavira	3,72%
Vila Real de Santo António	0,37%
Outros	5,20%
TOTAL	100,00%

4.1.5.1. Comunicação com Associados

No decorrer do ano de 2021, o NERA deu continuidade à edição mensal da sua Newsletter - NERAINFORMA, em suporte eletrónico. Através desta comunicação o NERA teve oportunidade de divulgar um conjunto de informações de carácter técnico, como por exemplo as alterações legislativas que se têm operado ao nível laboral e dos sistemas de incentivos ao investimento. Por outro lado, através desta publicação os associados tiveram conhecimento das diferentes iniciativas promovidas pelo NERA, ou em que esta Associação Empresarial colaborou ativamente. Complementarmente, esta Newsletter incluiu também um espaço onde o Presidente da Direção do NERA expressou a sua opinião sobre os diferentes factos que interferiram direta e indiretamente na atividade das Empresas sedeadas no Algarve.

De igual forma, nesta publicação, também foram divulgados seminários, conferências, webinars, workshops e feiras empresariais nacionais e internacionais. Ainda no campo da divulgação fizemos chegar aos nossos associados, com regularidade, informação detalhada

sobre a nossa oferta formativa, programas e iniciativas comunitárias, bem como oportunidades de negócio a nível nacional e internacional.

Paralelamente e como não poderia deixar de ser, ao longo de 2021, todos os associados do NERA foram convidados para todas as iniciativas promovidas por esta Associação Empresarial.

Importa notar que ao longo do ano de 2021 foram expedidas cerca de 18 Comunicados de Imprensa relativos, maioritariamente, a atividades promovidas pelo NERA.

4.1.6. RELAÇÕES PÚBLICAS E COMUNICAÇÃO

Website NERA

No website do NERA, no ano de 2021, foram introduzidos conteúdos relativos a Projetos, iniciativas e ações desenvolvidas pelo NERA, partilha de informação relevante para os empresários da região, atualização diária do plano de formação profissional e publicação mensal da Newsletter - NERAINFORMA.

WEBSITE	QUANTIDADE
Notícias e Divulgações	53
Utilizadores	28.536
Visualizações	106.828
Newsletter - NERAINFORMA	12

Comparando os dados acima indicados com os resultados alcançados em 2020, destaca-se o aumento de 35% no número de visualizações, bem como o aumento de 23% no número de utilizadores.

Importa ainda referir que no final de 2021 iniciámos os trabalhos conducentes à reformulação e atualização do website do NERA, atividade que conheceu a respetiva conclusão em março de 2022.

Email Marketing



O NERA seleciona as informações mais relevantes para as empresas da Região e fá-las chegar aos seus associados através de forma eletrónica, utilizando para tal a plataforma Mailchimp. A Newsletter - NERAINFORMA além de estar acessível no website do NERA, também é expedida por esta mesma via.

AÇÃO	QUANTIDADE
Mailings enviados	372

Neste âmbito, importa destacar o aumento de 7% de mailings enviados em 2021 face aos mailings expedidos em 2020.

Redes Sociais - Facebook

A divulgação de informação também é partilhada na rede social Facebook, uma rede social com grande impacto a nível profissional.

AÇÃO	ESTATÍSTICAS
	2.313 Gostos
	2.603 Seguidores

Comparando os dados acima indicados com os resultados alcançados em 2020, importa sublinhar o aumento de 14% ao nível dos gostos, bem como o aumento de 18% no número de seguidores.

Redes Sociais - LinkedIn

A divulgação de informação ainda é também partilhada na rede social LinkedIn, uma rede social de negócios.

AÇÃO	ESTATÍSTICAS
N.º Seguidores	201
N.º Visualizações	261

4.1.7. COOPERAÇÃO TRANSFRONTEIRIÇA

O NERA, no ano de 2021, continuou a realizar e a estreitar laços de cooperação transfronteiriça, nomeadamente com o tecido empresarial espanhol através das associações FOE (Federação Onobense de Empresários) e CEA (Confederação dos Empresários de Andaluzia), bem como através dos parceiros espanhóis que conosco colaboram no desenvolvimento de Projetos de Cooperação Transfronteiriça.

Esta realidade está patente nas inúmeras solicitações que continuamos a receber ao longo de 2021, embora em menor número que em anos anteriores, por parte das nossas congéneres espanholas.

Em todas as solicitações efetuadas registou-se uma importante vontade dos nossos colegas espanhóis conquistarem o mercado algarvio, procurando introduzir os seus produtos e serviços com reconhecida determinação.

Importa registar que no decorrer deste período - e é um facto que começa a ganhar contornos estruturantes - o fluxo de solicitações vindas de Espanha foram substancialmente superiores às solicitações oriundas da nossa região com destino a Espanha.

4.1.8. PARTICIPAÇÃO NA AIP/CCI E NA CIP-CEP

Ao longo do ano de 2021, o NERA esteve representado na AIP/CCI - Associação Industrial Portuguesa pelo Dr. Vítor Neto, na qualidade de Presidente da Direção desta Associação,

ocupando um dos lugares da Vice-Presidência da Direção e da Comissão Executiva desta Estrutura Associativa.

No seguimento do processo de filiação do NERA na CIP - Confederação Empresarial de Portugal, concretizado em novembro de 2010, o Presidente do NERA, Dr. Vítor Neto, integrou a lista candidata às eleições dos órgãos sociais da CIP-CEP, encabeçada por António Saraiva, e que viria a vencer as eleições de janeiro de 2011.

Desde então, o NERA encontra-se representado nesta estrutura na respetiva Direção, sendo de resto a única Associação Empresarial, com sede no Algarve, com assento naquele órgão.

Importa ainda referir que três membros dos órgãos sociais do NERA integram o Conselho do Turismo Português da CIP - Confederação Empresarial de Portugal, o qual é presidido pelo Presidente da Direção do NERA.

Por último, sublinhar que o NERA detém ainda uma das vice-presidências do Conselho Associativo Regional da CIP - Confederação Empresarial de Portugal.

4.1.8.1. Apoio às Iniciativas da AIP/CCI

Sempre que solicitada para o efeito, o NERA tem procurado fazer a melhor divulgação possível das iniciativas da AIP/CCI - Associação Industrial Portuguesa, quer junto dos seus associados, quer junto das restantes empresas da Região do Algarve. São disso exemplo as diversas feiras temáticas, promovidas pela FIL - Parque das Nações da AIP/CCI, os webinars, os fóruns e as conferências promovidos no Centro de Congressos de Lisboa, no decorrer do ano de 2021.

4.1.9. CONFERÊNCIAS, SEMINÁRIOS E WEBINARS

No mês de fevereiro de 2021, fruto dos bons resultados alcançados nos anos anteriores, em termos de aceitação por parte das empresas da região, o NERA voltou a associar-se à nossa protocolada para a área contabilística e fiscal, a UHY - Portugal, para a realização de um seminário, neste caso em formato webinar, devido à situação epidemiológica provocada pelo novo coronavírus - COVID 19, dedicado à temática fiscal. Assim, realizou-se, através do software Microsoft Teams, o webinar “**Desafios Fiscais 2021**”, dedicado à temática fiscal, versando, em particular, as alterações constantes no Orçamento de Estado 2021, que contou com a presença de 67 participantes.

No mês de março de 2021, o NERA, numa iniciativa conjunta com a **Ornate Interior Design**, promoveu, através do software Microsoft Teams, um webinar dedicado ao tema “**Crescer em Vendas com o Design Emocional: Estilos, Cor e Iluminação**”, que contou com a presença de 24 participantes. Este evento, vocacionado, designadamente, para as Empresas que pretendiam reforçar os respetivos conhecimentos sobre Design de Interiores, melhorando os seus ambientes, teve como principal objetivo, dar a conhecer, como a experiência do cliente pode ser melhorada criando uma perceção emocional sobre os produtos comercializados.

Ainda no mês de março de 2021, o NERA, numa iniciativa conjunta com a **PRA - Raposo, Sá Miranda e Associados - Sociedade de Advogados, SP, RL**, promoveu, também através do software Microsoft Teams, um webinar dedicado ao tema “**Fundo Europeu para Registo de Marcas, Desenho e Modelos**”, que contou com a presença de 49 participantes. O objetivo primordial deste webinar passou por dar a conhecer a

importância dos Direitos de Propriedade Intelectual para as empresas, o Fundo Europeu para as PME e os registos de Direitos Industriais elegíveis para candidaturas a este Fundo Europeu.

No mês de maio de 2021, o NERA, numa iniciativa conjunta com a **Eduardo Serra Jorge | Maria José Garcia - Sociedade de Advogados**, promoveu, através do software Microsoft Teams, um webinar dedicado ao tema “**Contratação Pública - Uma Visão do Lado dos Fornecedores**”, que contou com a presença de 24 participantes. Este webinar, procurou dar a conhecer aos fornecedores do setor público, os conhecimentos técnicos sobre todo o funcionamento do processo de contratação do lado da entidade adjudicante, e o modo mais adequado e os cuidados a ter por parte dos interessados e dos concorrentes.

No mês de junho de 2021, o NERA, numa iniciativa conjunta com a **PRA - Raposo, Sá Miranda e Associados - Sociedade de Advogados, SP, RL**, promoveu, através do software Microsoft Teams, um webinar dedicado ao tema “**É Tempo de Reabertura - As Principais Obrigações Legais em Matéria de Direito Laboral**”, que contou com a presença de 52 participantes. Este webinar teve como principal objetivo dar a conhecer as obrigações legais em matéria de direito laboral, que as empresas deveriam cumprir e ter em atenção no momento em que estavam a preparar a sua reabertura.

No mês de julho de 2021, numa iniciativa conjunta com a **PLMJ - Sociedade de Advogados, SP, R.L.**, foi realizado um webinar dedicado ao tema “**Os Mais Recentes Mecanismos de Recuperação de Empresas - A Análise dos Regimes e Alterações Legais Relevantes**”, que contou com a presença 24 participantes. Este webinar teve como objetivo dar a conhecer os mais recentes mecanismos implementados no ordenamento jurídico nacional para efeitos de recuperação e viabilização das empresas em situação económica difícil.

Abaixo segue quadro resumo dos seminários/webinars/atividades desenvolvidas no âmbito do apoio desenvolvido às empresas, no decorrer do ano 2021:

WEBINARS/ATIVIDADES	ENTIDADE PROTOCOLADA	MÊS	N.º PARTICIPANTES
Desafios Fiscais 2021	UHY - Portugal	fevereiro	67
Crescer em Vendas com o Design Emocional: Estilos, Cor e Iluminação	Ornate Interior Design	março	24
Fundo Europeu para Registo de Marcas, Desenho e Modelos	PRA - Raposo, Sá Miranda e Associados	março	49
Contratação Pública - Uma Visão do Lado dos Fornecedores	Eduardo Serra Jorge Maria José Garcia - Sociedade de Advogados	maio	24
É Tempo de Reabertura - As Principais Obrigações Legais em Matéria de Direito Laboral	PRA - Raposo, Sá Miranda e Associados	junho	52
Os Mais Recentes Mecanismos de Recuperação de Empresas - A Análise dos Regimes e Alterações Legais Relevantes	PLMJ - Sociedade de Advogados, SP, R.L.	julho	24

4.1.10. ALUGUER DE ESPAÇOS E PROMOÇÃO DE EVENTOS

O NERA, enquanto polo dinamizador de atividades e eventos que beneficiem a atividade económica e empresarial da Região, continuou durante o ano de 2021 a prosseguir estes desideratos, no seu trabalho contínuo de promoção e acolhimento de eventos e iniciativas facilitadoras do intercâmbio comercial, sempre com a preocupação de ir ao encontro dos reais interesses do tecido empresarial e humano da Região.

Assumimos, também, como nossa missão a promoção e divulgação das nossas instalações como espaço multiusos, o que as dignifica e rentabiliza.

Procuramos estar atentos àquilo que possa beneficiar, direta ou indiretamente, para além do tecido empresarial também o tecido social e formativo; por esta razão acolhemos iniciativas e parcerias e fizemos cedências.

Não obstante as dificuldades, demos especial atenção a cada pessoa ou empresa que procurou os nossos serviços, procurando encontrar soluções que ajudassem a descobrir a oportunidade por detrás da provação; para tal tivemos de fazer, muitas vezes, ajustes de tabelas e orçamentos e experienciar soluções mais práticas e económicas.

Operacionalizando as tarefas e objetivos suprarreferidos, realizámos, resumidamente, os seguintes eventos:

a) Alugueres de Auditório

No decorrer do ano de 2021 o Auditório do NERA foi alugado por 10 vezes, registando-se um aumento de 20% no número de alugueres face ao ano de 2020. As cedências gratuitas e as ocupações com eventos internos não estão englobadas nestes números.

b) Alugueres de Pavilhão

No decorrer do ano de 2021 o Pavilhão do NERA esteve alugado, a tempo inteiro, à EUPHEUS - International Educational Project, Lda.

c) Alugueres de Salas

No decorrer do ano de 2021 fizeram-se 292 alugueres de salas (209 alugueres mensais e 83 alugueres ocasionais), o que representou um acréscimo de 20,9% face ao ano anterior.

d) Cedências gratuitas de Auditório e Pavilhão, em virtude de parcerias e protocolos

Ao longo do ano de 2021 não se realizaram quaisquer cedências gratuitas quer do Auditório, quer do Pavilhão, ao abrigo de protocolos, parcerias e cooperações solidárias.

4.2. GFO - GABINETE DE FORMAÇÃO

O NERA está certificado, como entidade formadora, pela DGERT - Direcção Geral do Emprego e das Relações de Trabalho, nas seguintes áreas de educação e formação:

090 - Desenvolvimento Pessoal;
146 - Formação de Professores e Formadores de Áreas Tecnológicas;
213 - Audiovisuais e Produção dos Média;
222 - Línguas e Literaturas Estrangeiras;
341 - Comércio;
811 - Hotelaria e Restauração;
812 - Turismo e Lazer;
342 - Marketing e Publicidade;
344 - Contabilidade e Fiscalidade;
345 - Gestão e Administração;
346 - Secretariado e Trabalho Administrativo;
347 - Enquadramento na Organização / Empresa;
481 - Ciências Informáticas;
482 - Informática na Ótica do Utilizador;
862 - Segurança e Higiene no Trabalho.

Em dezembro de 2021 submetemos à DGERT - Direção-Geral do Emprego e das Relações de Trabalho/DSQA um pedido de alargamento às referidas áreas de educação e formação, nomeadamente nas abaixo assinaladas:

380 - Direito

729 - Saúde - Programas não classificados noutra área de formação.

Em maio de 2022 recebemos, por parte da DGERT - Direção Geral do Emprego e das Relações de Trabalho/DSQA, o respetivo parecer favorável, pelo que detemos atualmente um total de 17 áreas de educação e formação certificadas por este organismo.

À semelhança do que vem acontecendo há alguns anos a esta parte, foi na área da formação profissional que a atividade do NERA conheceu maior expressão, no decorrer do ano de 2021. De resto, os números globais referentes à atividade formativa executada comprovam esta realidade.

No que se refere à execução da formação cofinanciada, em 2020 o NERA, deu continuidade ao **Projeto de Formação-Ação para PME**, beneficiando do cofinanciamento do Programa Operacional Regional CRESC ALGARVE 2020 | Portugal 2020. Complementarmente, importa assinalar o arranque do desenvolvimento do Projeto Emprego + Digital, concebido pela CIP - Confederação Empresarial de Portugal, em parceria com o IEFPP - Instituto do Emprego e Formação Profissional, I. P. e com a Estrutura de Missão Portugal Digital.

Ao longo de 2021, foi ainda possível executar um importante conjunto de ações de formação, no âmbito do Plano de Formação Profissional Não Cofinanciada.

4.2.1. AÇÕES COFINANCIADAS

Ao compararmos a oferta formativa cofinanciada disponibilizada pelo NERA no ano de 2021, com a oferta formativa cofinanciada no ano anterior verificamos a existência de um considerável aumento do volume de formação. Na verdade, em 2020 não executámos qualquer ação de formação cofinanciada, nomeadamente por ausência de abertura de Avisos de Candidatura para o efeito.

4.2.1.1. CRESC ALGARVE 2020 - PROGRAMA FORMAÇÃO-AÇÃO

No decorrer do ano de 2021 demos continuidade ao desenvolvimento do Projeto de Formação-Ação, cujo pedido de financiamento submetemos em abril de 2018 ao Programa Operacional Regional do Algarve - CRESC Algarve 2020 | Portugal 2020.

Trata-se de um Projeto realizado com recurso à metodologia de formação-ação, que visa a melhoria do desempenho das PME enquadradas nos setores identificados na Estratégia de Especialização Inteligente do Algarve - RIS3:

- *Turismo e Lazer*
- *Mar, Pescas e Aquicultura*
- *Agroalimentar, Agrotransformação, Floresta e Biotecnologia Verde*
- *Ciências de Vida, Saúde, Bem Estar e Recuperação*
- *TIC e Industrias Culturais e Criativas*
- *Energias Renováveis.*

Entidades beneficiárias

Micro, pequenas e médias Empresas, produtoras de bens ou serviços transacionáveis e/ou internacionalizáveis ou que contribuam para a cadeia de valor dos mesmos.

Metodologia de Intervenção

A formação-ação é uma intervenção com aprendizagem em contexto organizacional e que mobiliza e internaliza competências com vista à persecução de resultados suportados por uma determinada estratégia de mudança empresarial.

Esta metodologia implica a mobilização em alternância das vertentes de formação (em sala) e de consultoria (*on the job*) e, como tal, permite atuar a dois níveis:

Ao nível dos formandos: procura desenvolver competências nas diferentes áreas de gestão, dando resposta às necessidades de formação existentes;

Ao nível da empresa: procura aumentar a produtividade, a capacidade competitiva e a introdução de processos de mudança/ inovação nas empresas.

Duração da Intervenção

TIPOLOGIA DE EMPRESA	HORAS DE FORMAÇÃO	HORAS DE CONSULTORIA	TOTAL
Micro Empresa	85	127	212
Pequena Empresa	85	127	212
Média Empresa	85	127	212

O Projeto conta com uma duração de 30 meses, mais 4 meses referentes ao período em que foi suspenso. Este visa aumentar a capacidade de gestão das 80 empresas participantes com o objetivo de promover a reorganização, a inovação e a mudança, bem como a qualificação dos seus recursos humanos em domínios relevantes. Pretende-se ainda proceder a mudanças organizacionais nas empresas participantes ao nível da gestão

estratégica e operacional, dos modelos de negócios, dos processos, das abordagens aos mercados internos e externos, das formas de financiamento empresarial, entre outras.

O Projeto visa ainda a intervenção estruturada de soluções comuns e coerentes face a problemas e oportunidades a explorar no quadro dessas mesmas empresas. Como resultado do Diagnóstico a elaborar estruturar-se-á a intervenção nas temáticas da Inovação Organizacional e Gestão, da Economia Digital e TIC e da Implementação de Sistemas de Gestão - Qualidade.

Em ato de candidatura foram submetidas 57 PME das quais 39 PME foram consideradas elegíveis, ou seja, enquadradas nos setores identificados na Estratégia de Especialização

Inteligente do Algarve - RIS3. Assim e tendo em conta o Aviso da Candidatura existe a possibilidade de envolver ao longo do Projeto mais 50 % das PME aprovadas, por temática:

TEMÁTICA	N.º DE PME A ENVOLVER
Inovação Organizacional e Gestão	50
Implementação de Gestão de Qualidade	14
Economia Digital e TIC	16
	80

TEMÁTICA	GRUPO	TIPOLOGIA	N.º DE PME
Inovação Organizacional e Gestão	1	Micro + Pequenas	11
Inovação Organizacional e Gestão	2	Micro + Pequenas	15
Inovação Organizacional e Gestão	3	Micro + Pequenas	14
Inovação Organizacional e Gestão	4	Médias	10
Implementação de Gestão de Qualidade	1	Micro + Pequenas + Medias	14
Economia Digital e TIC	1	Micro + Pequenas + Medias	16

De seguida apresenta-se os objetivos específicos bem como os resultados esperados a alcançar por temática:

ÁREA TEMÁTICA	OBJETIVOS ESPECÍFICOS	RESULTADOS ESPERADOS
<p>Inovação Organização e Gestão</p>	<p>Qualificar PME para reforçar a sua competitividade e capacidade de resposta no mercado global.</p> <p>Concretizar práticas de inovação organizacional, por via da aplicação de novos métodos organizacionais no negócio ou na organização do local de trabalho (layout).</p> <p>Aplicar métodos de gestão adequados ao contexto global, com enfoque nas áreas Finanças, Estratégia, Produção e Logística Marketing e Vendas e Recursos Humanos.</p> <p>Dotar os empresários de competências-chave para a modernização das estratégias e dos estilos de liderança, de gestão, de inovação e de cooperação empresarial.</p>	<p>Introduzam novos métodos ou novas filosofias de organização do trabalho, adequados às características e necessidades dos mercados.</p> <p>Reforcem as suas capacidades de gestão, nas áreas Finanças, Estratégia, Produção e Logística Marketing e Vendas e Recursos Humanos.</p> <p>Desenvolvam projetos de melhoria, com recurso a redesenho e melhorias de layout, ferramentas diagnóstico e planeamento.</p> <p>Identifiquem oportunidades e riscos para o negócio.</p> <p>Melhorem as capacidades de desenvolvimento e distribuição de produtos, processos e serviços.</p> <p>Implementem ferramentas e sistemas de melhoria contínua.</p> <p>Participem em ações de benchmarking.</p>
<p>Implementação de Sistemas de Gestão - Qualidade</p> <p>Implementação de Sistemas de Gestão - Qualidade</p>	<p>Preparar as empresas para a Certificação, segundo referências normativas nacionais e/ou internacionais.</p> <p>Otimizar processos, reduzindo não conformidades e ineficiências.</p> <p>Aumentar a visibilidade das empresas e credibilizar a sua atuação junto dos stakeholders.</p>	<p>Aumentem a qualidade dos seus produtos, serviços ou processos de gestão.</p> <p>Reduzam não conformidades (processo, produtos) e ineficiências de funcionamento.</p> <p>Implementem sistemas de gestão, com vista à sua posterior certificação (seja pelo Sistemas Português da Qualidade ou por sistemas internacionais de certificação).</p> <p>Implementem referenciais de certificação de produtos e serviços, com obtenção de marcas específicas.</p>

ÁREA TEMÁTICA	OBJETIVOS ESPECÍFICOS	RESULTADOS ESPERADOS
Economia Digital e Tecnologias de Informação e Comunicação	<p>Incluir as tecnologias digitais no quotidiano das empresas.</p> <p>Inovar na forma de comunicar e no acesso à informação dos stakeholders.</p> <p>Reforçar o posicionamento e notoriedade das empresas à escala global (Universo web).</p>	<p>Desenvolvam ferramentas e plataformas digitais.</p> <p>Adequem os seus modelos de negócios, com vista à inserção da PME na economia digital.</p> <p>Marquem a sua presença no universo web (site, loja virtual, blog, redes sociais).</p> <p>Introduzam sistemas de informação aplicados a novos métodos de gestão, distribuição e logística.</p>

Este Projeto iniciou em setembro de 2019 e tem o respetivo término previsto para março de 2022, sendo as metas e os resultados obtidos para o ano de 2021 os seguintes:

TEMÁTICA: INOVAÇÃO ORGANIZAÇÃO E GESTÃO GRUPO 1							
N.º	DESIGNAÇÃO DAS EMPRESAS	HORAS DE CONSULTORIA PREVISTAS	HORAS DE CONSULTORIA REALIZADAS	TAXA DE EXECUÇÃO	HORAS DE FORMAÇÃO SALA PREVISTAS	HORAS DE FORMAÇÃO SALA REALIZADAS	TAXA DE EXECUÇÃO
1	Airauto - Aluguer de Automóveis, Lda	15	15	100%	0	0	0%
2	Animaris - Animação Turística unipessoal, Lda	15	15	100%	0	0	0%
3	Buildingclass, Lda.	27	27	100%	0	0	0%
4	Ferrodriques, Lda.	15	15	100%	0	0	0%
5	Good Moments - Indústria Criativa de Cultura e Alimentação Tradicional, Lda.	15	15	100%	0	0	0%
6	José da Palma & Filhos - Construções, Lda.	15	15	100%	0	0	0%
7	Multi Serviços Ramos G. R., Lda.	15	15	100%	0	0	0%
8	Mundo do Vinho - Comércio Bebidas, Lda.	15	15	100%	0	0	0%
9	Nutrifresco - Comércio e Indústria de Pescado, Lda.	15	15	100%	0	0	0%
10	Unykvis, Lda.	15	15	100%	0	0	0%
11	Vilagel - Comércio de Gelados e Congelados, Lda.	15	15	100%	0	0	0%

TEMÁTICA: INOVAÇÃO ORGANIZAÇÃO E GESTÃO | GRUPO 2

N.º	DESIGNAÇÃO DAS EMPRESAS	HORAS DE CONSULTORIA PREVISTAS	HORAS DE CONSULTORIA REALIZADAS	TAXA DE EXECUÇÃO	HORAS DE FORMAÇÃO SALA PREVISTAS	HORAS DE FORMAÇÃO SALA REALIZADAS	TAXA DE EXECUÇÃO
1	Agro-on, Unipessoal, Lda.	39	39	100%	53	53	100%
2	Âmago - Energia Inteligente, unipessoal, Lda.	57	57	100%	54	54	100%
3	Andifer - Comércio Geral de Carnes, Lda.	47	47	100%	57	57	100%
4	Chá com Água Salgada, Lda.	62	62	100%	53	53	100%
5	Delicifrutas - Comércio de Produtos Alimentares, Lda.	50	50	100%	53	53	100%
6	Frutas Tereso Comércio de Frutos e Horticolas, Lda.	15	15	100%	50	50	100%
7	Galego Correia - Unipessoal, Lda.	95	95	100%	50	50	100%
8	Glorious Detail - Unipessoal, Lda.	83	83	100%	50	50	100%
9	Insonso, Sal Marim, Lda.	107	107	100%	53	53	100%
10	LND - Unipessoal, Lda.	31	31	100%	54	54	100%
11	Lunucarnes, Lda.	15	15	100%	57	57	100%
12	Menu Dourado - Prestação de Serviços Alimentares, Lda.	45	45	100%	53	53	100%
13	Rota Singular, Lda.	-	-	-	-	-	-
14	Solutions 4 You, Lda.	40	40	100%	54	54	100%
15	XPTO XPERT ENERGY, Lda.	35	35	100%	57	57	100%

TEMÁTICA: INOVAÇÃO ORGANIZAÇÃO E GESTÃO | GRUPO 3

N.º	DESIGNAÇÃO DAS EMPRESAS	HORAS DE CONSULTORIA PREVISTAS	HORAS DE CONSULTORIA REALIZADAS	TAXA DE EXECUÇÃO	HORAS DE FORMAÇÃO SALA PREVISTAS	HORAS DE FORMAÇÃO SALA REALIZADAS	TAXA DE EXECUÇÃO
1	A Taste Of IT, Lda	95	95	100%	85	85	100%
2	FAUST - Instituto de Língua e Cultura, Lda.	91	91	100%	85	85	100%
3	Feito no Zambujal Sociedade Agro-Industrial, Lda.	91	91	100%	85	85	100%
4	Gelsilves, Lda	103	103	100%	85	85	100%
5	Guia Completo Unipessoal, Lda	95	95	100%	85	85	100%
6	H. F. MARTINS - HOTELARIA, LDA	127	127	100%	85	85	100%
7	I. Gonçalves & M. Duarte, Lda	127	127	100%	85	85	100%
8	Lopes Dias e Silva, Lda	103	103	100%	85	85	100%
9	LXMAX Tratamento Imagem Comercial, Unipessoal, Lda	99	99	100%	85	85	100%
10	Morgado - Nora Velha - Promoção Imobiliária e Turística, Lda	91	91	100%	85	85	100%
11	Serros - Areias e Britas, Lda	107	107	100%	85	85	100%
12	Syst-MP, Lda	103	103	100%	85	85	100%
13	UtilJardim, Unipessoal, Lda	103	103	100%	85	85	100%
14	Yellowfish Travel, Lda	91	91	100%	85	85	100%

TEMÁTICA: Economia Digital e Tecnologias de Informação e Comunicação (TIC) | GRUPO 4

N.º	DESIGNAÇÃO DAS EMPRESAS	HORAS DE CONSULTORIA PREVISTAS	HORAS DE CONSULTORIA REALIZADAS	TAXA DE EXECUÇÃO	HORAS DE FORMAÇÃO SALA PREVISTAS	HORAS DE FORMAÇÃO SALA REALIZADAS	TAXA DE EXECUÇÃO
1	Arquitectura do Sorriso - Serviços Médicos e Dentários, Lda	112	112	100%	40	40	100%
2	Centro Ortopédico do Sul, Lda.	112	112	100%	40	40	100%
3	Cordeiro & Filhos, Lda	88	88	100%	24	24	100%
4	Estabelecimentos Teófilo Fontainhas Neto - Comércio e Indústria, S.A.	96	96	100%	85	85	100%
5	My Choice Algarve, Lda	104	104	100%	40	40	100%
6	Nutripão - Indústria Alimentar, Lda	104	104	100%	24	24	100%
7	Sovipral II - Comércio e Distribuição de Bebidas e Produtos Alimentares, Lda	80	80	100%	24	24	100%
8	Talho Carnes D'Ouro, Lda.	112	112	100%	40	40	100%
9	Zona A, Lda	106	106	100%	40	40	100%
10	Candeias & Silva, LDA	112	112	100%	40	40	100%

TEMÁTICA: Implementação de Sistemas de Gestão - Qualidade | GRUPO 5

N.º	DESIGNAÇÃO DAS EMPRESAS	HORAS DE CONSULTORIA PREVISTAS	HORAS DE CONSULTORIA REALIZADAS	TAXA DE EXECUÇÃO	HORAS DE FORMAÇÃO SALA PREVISTAS	HORAS DE FORMAÇÃO SALA REALIZADAS	TAXA DE EXECUÇÃO
1	Chorondo & Filhos, Lda.	102	102	100%	48	48	100%
2	Colbat - Construção Civil, Lda	106	106	100%	45	45	100%
3	Duo-Thermo - Sistema de Aquecimento, Lda.	94	94	100%	42	42	100%
4	Ibericafrio - Venda Montagem e Reparações de Frio Industrial Naval e Comercial, Lda	104	104	100%	42	42	100%
5	IHOME, Lda	112	112	100%	48	48	100%
6	Itelmatis, Lda	92	92	100%	42	42	100%
7	Luís Sabbo, Frutas do Algarve, Lda	90	90	100%	48	48	100%
8	Marolhão conservas Peixe, Lda	76	76	100%	20	20	100%
9	Marques Antunes Engenharia, Lda	92	92	100%	45	45	100%
10	Mundo Aquático - Parques Oceanográficos de Entretenimento Educativo, S.A.	78	78	100%	20	20	100%
11	Safe Solutions - Projectos e Consultoria, unipessoal, Lda	48	48	100%	45	45	100%
12	Terras de Sal Comércio e Transformação de Sal Marinho Tradicional, CRL	112	112	100%	48	48	100%
13	Viveiros da Espargueira-Actividades de Aquacultura Lda	92	92	100%	48	48	100%
14	Realidade Paralela, Lda	94	94	100%	48	48	100%

TEMÁTICA: Economia Digital e Tecnologias de Informação e Comunicação (TIC) | GRUPO 6

N.º	DESIGNAÇÃO DAS EMPRESAS	HORAS DE CONSULTORIA PREVISTAS	HORAS DE CONSULTORIA REALIZADAS	TAXA DE EXECUÇÃO	HORAS DE FORMAÇÃO SALA PREVISTAS	HORAS DE FORMAÇÃO SALA REALIZADAS	TAXA DE EXECUÇÃO
1	CHILLIMINT, LDA	112	112	100%	44	44	100%
2	DETAILS - HOTELS & RESORTS, S.A.	104	104	100%	0	0	0%
3	GROWING PARTICLE LDA	70	70	100%	40	40	100%
4	JOAQUIM & FERNANDES – ELECTRICIDADE E TELECOMUNICAÇÕES, LDA	104	104	100%	0	0	0%
5	LUSIADAGÁS – MONTAGEM E ABASTECIMENTO DE REDES DE GÁS S.A.	100	100	100%	44	44	100%
6	MANUEL ANTÓNIO & JORGE ALMEIDA - CONSTRUÇÕES S.A	104	104	100%	44	44	100%
7	MARINAGEL - SIMILARES DE HOTELARIA S.A.	112	112	100%	0	0	0%
8	NAUTIBER-ESTALEIROS NAVAIS DO GUADIANA LDA	112	112	100%	0	0	0%
9	RINEL - REPRESENTAÇÕES E INSTALAÇÕES ESPECIAIS LDA	106	106	100%	44	44	100%
10	VÁRZEAMAR - ACTIVIDADES MARÍTIMO-TURÍSTICAS, S.A.	20	20	100%	0	0	0%
11	VIAGENS LARANJA LDA	84	84	100%	44	44	100%
12	HUBEL VERDE - ENGENHARIA AGRONÓMICA S.A.	98	98	100%	0	0	0%
13	BRAVIROCHA SOCIEDADE DE APOIO E MANUTENÇÃO A ROCHA BRAVA, S.A.	106	106	100%	0	0	0%
14	SHELSIAN - EXPLORAÇÃO DE RESTAURANTES, BARES E SIMILARES LDA	59	59	100%	0	0	0%
15	LINDAFALUA-ACTIVIDADES HOTELEIRAS S.A.	71	71	100%	40	40	100%
16	Carvoeiro Clube - Actividades Turísticas, Lda	112	112	100%	0	0	0%

4.2.1.2. PROJETO EMPREGO + DIGITAL

Fruto da candidatura apresentada no final do ano de 2020, o NERA deu início, em janeiro de 2021, ao desenvolvimento do Projeto EMPREGO + DIGITAL, concebido pela CIP - Confederação Empresarial de Portugal, em parceria com o IEFP - Instituto do Emprego e Formação Profissional, I. P. e com a Estrutura de Missão Portugal Digital.

Este Projeto será dinamizado pelas associações empresariais filiadas da CIP - Confederação Empresarial de Portugal e visa incrementar a formação profissional dos ativos na área digital, procurando abranger 25 mil pessoas a nível nacional, até março de 2022.

Este Projeto de formação promove, assim, a inovação na articulação de respostas formativas que favorecem um mais rápido ajustamento entre a oferta e procura de competências e qualificações do mercado de trabalho na área digital e tem como objetivo incrementar as competências digitais com vista à promoção da (re)qualificação e da inclusão digital dos ativos, visando minimizar o impacto da automação no mercado de trabalho.

Ao longo do ano de 2021 realizaram-se **33 ações de formação**, no âmbito deste Projeto, de um total de 50 ações de formação previstas realizar entre janeiro de 2021 e março de 2022.

Nas referidas 33 ações de formação realizadas participaram **532 formandos**, com uma carga horária correspondente a **786,5 horas** e um volume de formação de **11 283 horas**, conforme abaixo descrito:

Curso N.º	Data de Início real (dd-mm-aaaa)	Data de Fim real (dd-mm-aaaa)	Designação do Curso	N.º de Formandos abrangidos			Horas por Formando	Volume de Formação	Carga horária diária	Regime de formação (presencial / FaD / misto)	N.º de Formandos Certificados			Nº de Empresas
				H	M	Total					H	M	Total	
1	14-01-2021	03-02-2021	Social Media	3	13	16	25	361,5	3,5	FaD	3	11	14	13
2	14-01-2021	03-02-2021	Social Media	8	7	15	25	328,5	3,5	FaD	5	6	11	16
3	19-01-2021	18-02-2021	Marketing Digital	4	12	16	25	336	3,5	FaD	3	10	13	13
4	22-01-2021	05-03-2021	Folha de cálculo - funcionalidades avançadas	3	13	16	25	393	3,5	FaD	3	13	16	9
5	22-01-2021	05-03-2021	Folha de cálculo - funcionalidades avançadas	6	9	15	25	364,5	3,5	FaD	6	9	15	10
6	27-01-2021	08-03-2021	Folha de cálculo - funcionalidades avançadas	2	14	16	25	375,5	3,5	FaD	2	14	16	12
7	28-01-2021	16-02-2021	Meios de Comunicação Digital	5	12	17	25	406	3,5	FaD	5	11	16	16
8	02-02-2021	25-02-2021	Marketing 3.0	7	8	15	25	354	3,5	FaD	7	7	14	12
9	04-02-2021	18-03-2021	Folha de cálculo - funcionalidades avançadas	9	7	16	25	393	3,5	FaD	9	7	16	12
10	04-02-2021	18-03-2021	Aplicações informáticas na ótica do utilizador	5	11	16	25	370,5	3,5	FaD	5	9	14	10
11	26-02-2021	17-03-2021	Gestão de Conteúdos digitais	4	13	17	25	408	3,5	FaD	4	12	16	16
12	26-02-2021	19-03-2021	Folha de cálculo - funcionalidades avançadas	5	12	17	25	390	3,5	FaD	4	11	15	10
13	03-03-2021	23-03-2021	Técnicas de Marketing Digital e Gestão de Redes Sociais	9	9	18	25	446,5	3,5	FaD	9	9	18	15
14	03-03-2021	01-04-2021	Social Media	6	9	15	25	312	3,5	FaD	5	6	11	10
15	04-03-2021	22-04-2021	Marketing Digital	6	11	17	25	404	3,5	FaD	6	10	16	15
16	23-03-2021	04-05-2021	E-Marketing - Conceitos e Fundamentos	7	13	20	25	384,5	3,5	FaD	5	9	14	18
17	03-05-2021	24-05-2021	Social Media	4	12	16	25	386	3,5	FaD	4	11	15	14
18	17-05-2021	14-06-2021	Folha de Cálculo - Funcionalidades Avançadas	1	14	15	25	319	3,5	FaD	1	12	13	13
19	16-06-2021	29-07-2021	Técnicas de Marketing Digital e Gestão de Redes Sociais	5	11	16	25	382,5	3,5	FaD	4	10	14	14
20	17-06-2021	08-07-2021	Folha de Cálculo - Funcionalidades Avançadas	3	12	15	25	326	3,5	FaD	3	9	12	11
21	17-06-2021	07-07-2021	Construção de Páginas Web	8	7	15	25	284	3,5	FaD	5	6	11	15
22	15-07-2021	29-07-2021	Aplicações Informáticas na ótica do Utilizador	3	13	16	25	386	3,5	FaD	3	12	15	9
23	13-09-2021	11-10-2021	Folha de Cálculo - Funcionalidades Avançadas	5	10	15	25	256	3,5	FaD	2	7	9	5
24	15-09-2021	03-11-2021	Técnicas de Marketing Digital e Gestão de Redes Sociais	5	10	15	25	291	3,5	FaD	4	6	10	12
25	01-10-2021	12-11-2021	Gestão do tempo	5	11	16	25	340	3,5	FaD	5	9	14	7
26	01-10-2021	12-11-2021	Gestão de reclamações – venda não presencial	13	3	16	25	319	3,5	FaD	2	9	11	4
27	21-10-2021	02-12-2021	Processador de texto - funcionalidades avançadas	3	13	16	25	329,5	3,5	FaD	2	10	12	9
28	11-11-2021	02-12-2021	Folha de Cálculo - Funcionalidades Avançadas	4	11	15	25	350,5	3,5	FaD	3	11	14	14
29	19-11-2021	14-01-2022	Folha de Cálculo - Funcionalidades Avançadas	6	10	16	18	235	3,5	FaD	0	8	8	5
30	22-11-2021	20-12-2021	Fotografia e Imagem Digital	6	10	16	25	336,5	3,5	FaD	6	7	13	11
31	25-11-2021	20-01-2021	Social Media	6	9	15	14,5	186	3,5	FaD	5	5	10	13
32	23-11-2021	22-12-2021	Gestão do tempo	1	19	20	25	468,5	3,5	FaD	1	18	19	6
33	15-12-2021	09-02-2022	Gestão de correio eletrónico e pesquisa de Informação na Web	2	15	17	4	60	3,5	FaD	1	12	13	4
				169	363	532	786,5	11283			132	316	448	373

4.2.2. AÇÕES NÃO COFINANCIADAS

No decorrer do ano de 2021 assistiu-se a uma ligeira redução do volume de formação não cofinanciada executado, facto que se compreende se tivermos em conta o contexto adverso vivido.

Na verdade, recebemos, em 2021, 16 pedidos de Propostas de Prestações de Serviços na área da formação profissional, ou seja, número inferior ao das solicitações registadas no ano anterior.

Na tabela que segue abaixo encontram-se identificadas as empresas e entidades que ao longo do ano de 2021 nos apresentaram um pedido de Proposta de Prestação de Serviços nesta área.

N.º	NOME DA EMPRESA
1	Garrafeira Soares, Lda.
2	ARCH, S. A. - Advanced Research Ceramic Heritage
3	SW Success Work, Empresa de Trabalho Temporário
4	AdVRSA - Águas de Vila Real de Santo António, S. A.
5	Bravirocha - Sociedade de Apoio e Manutenção A Rocha Brava, S. A.
6	Julia's Restaurante, Beach Bar & Lounge
7	Mundo Aquático - Parques Oceanográficos de Entretenimento Educativo S. A.
8	Guido Wanner, Lda.
9	Oceanus Aparthotel
10	Água Hotels Spa & Resorts
11	Balaia - Empreendimentos Turísticos, Lda.
12	Airauto - Aluguer de Automóveis, Lda.
13	Mundo Aquático - Parques Oceanográficos de Entretenimento Educativo S. A.
14	Syst-MP, Lda.
15	Bed and Sun, Unipessoal, Lda.
16	Mundo Aquático - Parques Oceanográficos de Entretenimento Educativo S. A.

Com efeito, dos pedidos de Propostas de Prestação de Serviços solicitados resulta a seguinte tabela síntese:

N.º PROPOSTAS ENVIADAS	N.º PROPOSTAS ADJUDICADAS	N.º PROPOSTAS NÃO ADJUDICADAS	N.º DE AÇÕES DESENVOLVIDAS	N.º DE HORAS DE FORMAÇÃO REALIZADAS	N.º DE FORMANDOS ENVOLVIDOS
16	5	11	7	201	130

Na tabela que segue abaixo detalhamos as características das 7 ações de formação, desenvolvidas no ano de 2021, no seguimento da adjudicação das Propostas de Prestação de Serviços apresentadas:

Nº	Designação do curso de formação	Formador/a	Forma de Organização	Data de Início	Data de Fim	Nº de Formandos	Carga Horária	Volume de Formação	EMPRESA
1	Procedimentos e Requisitos de Higiene, Segurança e Saúde no Trabalho	Eunice Florêncio	Online	10/02/2021	24/02/2021	21	12	252	Airauto
2	Legislação Laboral	Elizabeth Mariano	Online	26/02/2021	05/03/2021	10	12	120	Success Work
3	Marketing Digital - Redes Sociais e Wordpress	Rita Sampaio e Marta Aragão	Online	22/04/2021	15/06/2021	25	25	524	Success Work
4	Higiene, Segurança e Saúde no Trabalho	Eunice Florêncio	Online	15/03/2021	14/04/2021	28	60	1677	Universidade do Algarve
5	Procedimentos e Requisitos de Higiene, Segurança e Saúde no Trabalho	Eunice Florêncio	Presencial	15/06/2021	17/06/2021	11	12	108	Rocha Brava
6	Auditoria Interna, Controlo Interno e Prestação de Contas	Maria Rosário Carvalho	Online	20/09/2021	05/11/2021	18	60	1056	Universidade do Algarve
7	Gestão do Tempo e Organização do Trabalho	Humberto Viegas	Online	13/10/2021	22/10/2021	17	20	340	Águas de Vila Real de Santo António

TOTAL

130	201	4077
-----	-----	------

No âmbito da atividade desenvolvida pelo Gabinete de Formação do NERA ao longo do ano de 2021 importa ainda referir a realização de **6 ações de formação**, das quais tínhamos previsto no Plano de Formação a realização de 40 ações de formação, ao abrigo do Plano de Formação Profissional Não Cofinanciada. Neste aspeto importa destacar uma quebra na ordem dos 80%, face ao ano de 2020, no que ao número de ações de formação não cofinanciadas desenvolvidas diz respeito. Nas referidas 6 ações de formação realizadas participaram **40 formandos**, com um volume de formação correspondente a **516 horas**, conforme abaixo descrito:

Nº	Designação do curso de formação	Forma de Organização	Formador/a	Data de Início	Data de Fim	Nº de Formandos	Carga Horária	Volume de Formação
1	Primeiros Socorros	Online	Eunice Florêncio	12/01/2021	02/02/2021	6	16	96
2	Procedimentos e Requisitos de Higiene, Segurança e Saúde no Trabalho	Online	Eunice Florêncio	21/05/2021	04/06/2021	5	12	60
3	O Essencial do Controlo de Gestão	Online	Marcus Martins	21/05/2021	11/06/2021	8	12	87
4	Língua Inglesa Aplicada aos Negócios	Online	Ana Catarina Lopes	19/07/2021	29/07/2021	8	12	96
5	Procedimentos e Requisitos de Higiene, Segurança e Saúde no Trabalho	Online	Eunice Florêncio	27/09/2021	04/10/2021	5	12	60
6	Contabilidade Geral (Nível 1)	Online	Marcus Martins	06/10/2021	27/10/2021	8	15	117

TOTAL

40	79	516
-----------	-----------	------------

5. ANÁLISE DA SITUAÇÃO ECONÓMICA E FINANCEIRA - SÍNTESE

RENDIMENTOS

As rubricas com maior realce são as apresentadas no quadro abaixo referido, perfazendo os rendimentos obtidos, no ano de 2021, um total de **916.677 euros**:

Rubricas	Unid: euros				
	2021	2020	Variação		Rendimentos
	b)	a)	Valor	Variação %	2021 %
			(b-a)	(b/a)	(b/Total b)
Rendimentos e Ganhos					
Prestação de serviços	331 186	251 179	80 007	31,9	36,1
Subsídios à exploração	530 585	354 936	175 649	49,5	57,9
Reversões	577	-	577	0,0	0,1
Outros rendimentos e ganhos	54 329	84 328	(29 998)	-35,6	5,9
Total	916 677	690 443	226 235	32,8	100

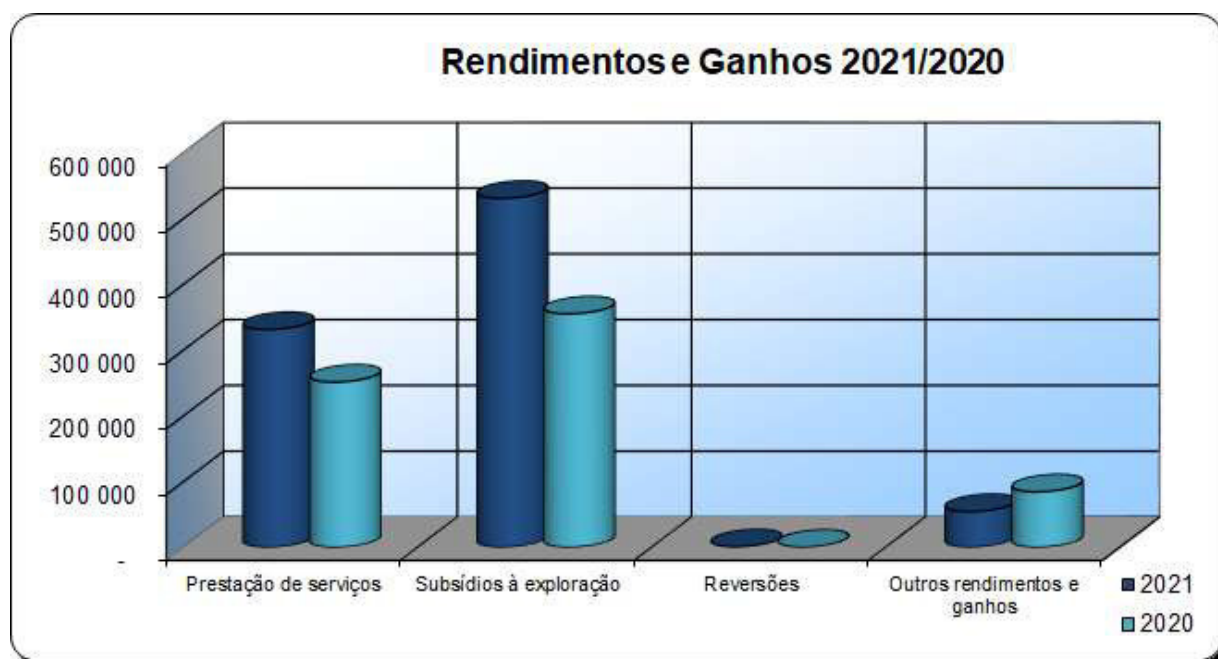

Os rendimentos de 2021 comparativamente a 2020 registaram uma variação de 226.235 euros, o que representa um acréscimo de rendimentos de 32,8 pontos percentuais.

Os rendimentos gerados pela rubrica prestação de serviços apresentam um crescimento em relação ao registado no ano de 2020, totalizando o valor de **331.186 euros**, representando 36,1 pontos percentuais do valor total de rendimentos e ganhos, justificados pela evolução positiva ao nível do movimento associativo e ao acolhimento de iniciativas e parcerias no âmbito do apoio aos empresários e projetos, com a prestação de serviços de informação e consultoria, beneficiando para além do tecido empresarial, também o tecido social e formativo.

No que concerne à rubrica de subsídios à exploração que regista um total de **530.585 euros**, representando 57,9 pontos percentuais do valor total de rendimentos e ganhos, da

atividade realizada pela associação, registou-se um aumento do nível de atividade dos projetos em curso bem como o desenvolvimento de novos projetos formativos, durante o ano de 2021.

Os valores reconhecidos em subsídios à exploração foram objeto de financiamento ao investimento efetuado, no âmbito dos seguintes Programas /Projetos:

1- Programa Operacional Regional do Algarve - CRESC ALGARVE 2020|PORTUGAL 2020, no valor de 399.345,59€:

- Sistema de Apoio a Ações Coletivas:

- PROJETO INOVA ALGARVE 2.0;

- PROJETO INTERNACIONALIZAR + ALGARVE 2.0 | AGROALIMENTAR, MAR, TIC + INDÚSTRIAS CRIATIVAS;

- PROJETO INTERNACIONALIZAR + ALGARVE 2.0 | TURISMO;

- PROJETO RESTART ALGARVE | REDE REGIONAL DE APOIO AO EMPREENDEDORISMO;

- PROJETO ALGARVE PREMIUM.

- PROGRAMA FORMAÇÃO-AÇÃO.

- PROGRAMA DE APOIO AO EMPREENDEDORISMO - MEDIDA DE APOIO TÉCNICO À CRIAÇÃO E CONSOLIDAÇÃO DE PROJETOS (ATCP).

- PROGRAMA EMPREGO + DIGITAL.

2- Programa Operativo POCTEP - Financiado pelo Fundo Europeu de Desenvolvimento Regional (FEDER), no valor de 131.239,60€:

Estes projetos transfronteiriços são apoiados pelo INTERREG V A Espanha-Portugal:

- PROTOTYPING_EXPORT_AAA_5_E (SISTEMA INOVADOR COMUM DE INTERNACIONALIZAR DAS PEQUENAS E MÉDIAS EMPRESAS ARTESANAIS AGROALIMENTARES DA EUROREGIÃO);

- PROJETO INTERPYME - PLATAFORMA PARA A INTERNACIONALIZAÇÃO DAS PEQUENAS E MÉDIAS EMPRESAS DO ALGARVE E DAS PROVÍNCIAS DE CÁDIZ E HUELVA;

- PROJETO ECRESHOT - ECONOMIA CIRCULAR E RESÍDUOS DE SABONETES DE HOTELARIA.

A rubrica outros rendimentos e ganhos regista o valor de **54.329 euros**, representando 5,9% dos rendimentos e ganhos totais, verificando-se um decréscimo de valor comparativamente ao ano transato que se consubstancia também na diminuição da

imputação de subsídios a rendimentos à medida da respetiva depreciação dos ativos fixos tangíveis totalmente depreciados, relacionados com o investimento.

GASTOS

As rubricas de maior relevo encontram-se mencionadas no quadro abaixo referido, perfazendo os gastos, no período em análise, um total de **915.033** euros, registando-se um aumento no total de **228.710** euros, que corresponde a um acréscimo de gastos e perdas de 33,3 pontos percentuais, face ao valor apresentado no ano de 2020:

Rubricas	2021 b)	2020 a)	Variação		Unid: euros Gastos e Perdas 2021 (b/Total b)
			Valor (b-a)	Variação % (b/a)	
Gastos e Perdas					
Fornecimentos e serviços externos	650 698	437 091	213 607	48,9	71,1
Gastos com o pessoal	153 311	146 932	6 379	4,3	16,8
Gastos de depreciação e de amortização	86 674	83 240	3 434	4,1	9,5
Perdas por imparidades	-	1 503	(1 503)	-100,0	0,0
Outros gastos perdas	3 634	3 832	(198)	-5,2	0,4
Gastos e perdas de financiamento	20 716	13 726	6 991	50,9	2,3
Total	915 033	686 323	228 710	33,3	100

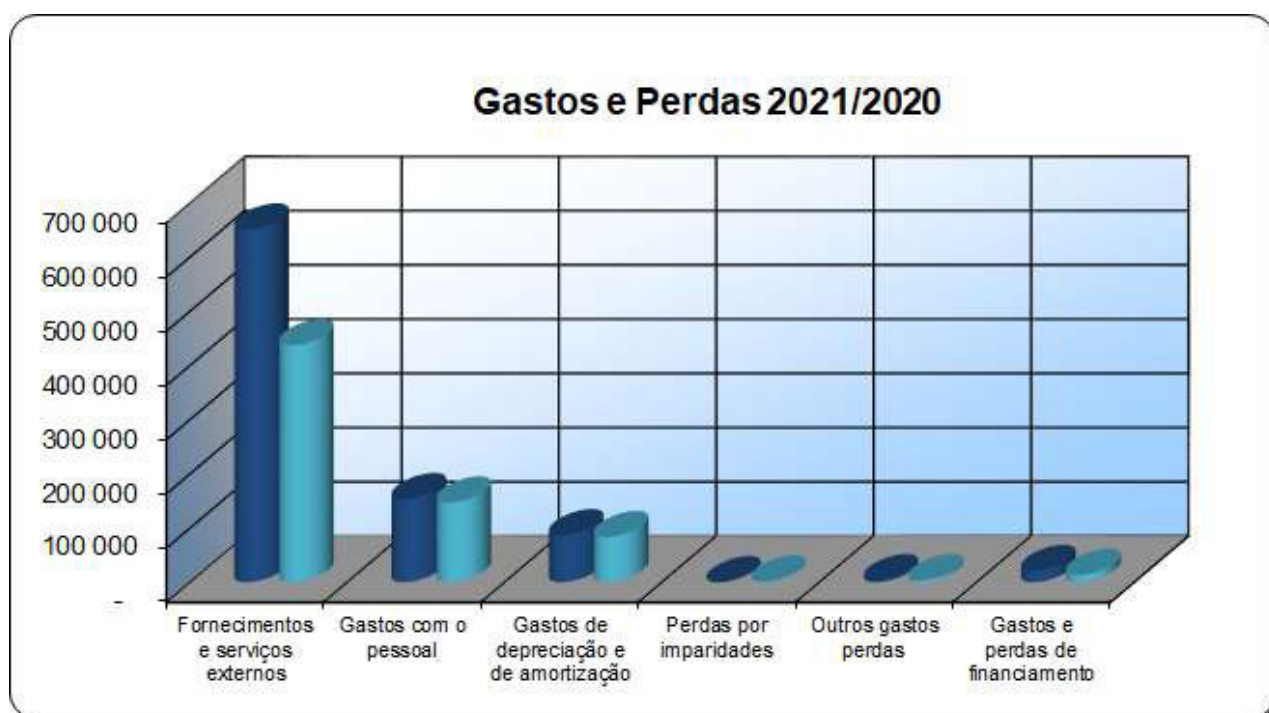

Os gastos com a rubrica de fornecimentos e serviços externos, registaram um aumento no valor total de 213.607 euros, que corresponde a um acréscimo de 48,9 pontos percentuais comparativamente ao ano transato e representa 71,1 pontos percentuais do valor total dos gastos e perdas, justificados pelo aumento da necessidade de recurso a serviços especializados pela Associação para o desenvolvimento das atividades inerentes as operações em curso, no âmbito de todos os projetos.

Verifica-se também um aumento na rubrica de gastos com pessoal, no valor de 6.379 euros, comparativamente com o ano anterior, provocada essencialmente pelo efetivo gozo de licença parental de um dos trabalhadores, no ano de 2020 bem como se regista um ligeiro acréscimo dos gastos de depreciação e de amortização na ordem dos 4,1 pontos percentuais, relacionados com o aumento do investimento realizado em ativos fixos tangíveis.

As perdas por imparidades registaram uma quebra comparativamente com o ano anterior, não tendo sido necessário proceder ao reconhecimento de perdas por imparidades dos créditos a receber de clientes de cobranças duvidosas.

Na rubrica outros gastos e perdas também se registou um ligeiro decréscimo no valor de 5,2% face ao ano anterior, em consequência da diminuição de gastos com o imposto de selo sobre o capital do financiamento obtido.

Os gastos e perdas de financiamento no exercício de 2021 ascenderam a 20.716 euros, representando 2,3% dos gastos totais anuais. Esta rubrica registou um acréscimo de 50,9% face ao ano anterior, na ordem dos 6.991 euros comparativamente ao ano anterior, motivada pela renegociação de um novo financiamento de médio e longo prazo, com vista ao equilíbrio financeiro da tesouraria.

Em consequência do supra exposto, o NERA no ano de 2021 apresenta um resultado líquido positivo, que se cifra em 1.644,24 euros.

DEMONSTRAÇÕES FINANCEIRAS:

Entidade: NERA - Associação Empresarial da Região do Algarve

BALANÇO EM 31 DE DEZEMBRO DE 2021

UNIDADE MONETÁRIA (1)

RUBRICAS	NOTAS	DATAS	
		31/12/2021	31/12/2020
ATIVO			
Ativo não corrente			
Ativos fixos tangíveis	4	2 290 570,67	2 370 984,55
Ativos intangíveis	5	176 119,58	176 719,22
Investimentos financeiros	6	17 260,41	17 121,69
Subtotal		2 483 950,66	2 564 825,46
Ativo corrente			
Créditos a receber	7	155 060,60	93 451,34
Adiantamentos a fornecedores	8	0,00	82,65
Estado e outros entes públicos	9	904,89	904,18
Associados	10	16 244,43	12 439,59
Diferimentos	11	1 014,08	1 939,60
Outros ativos correntes	12	1 346 922,98	1 494 132,62
Caixa e depósitos bancários	13	75 245,84	64 349,06
Subtotal		1 595 392,82	1 667 299,04
Total do ativo		4 079 343,48	4 232 124,50
FUNDOS PATRIMONIAIS E PASSIVO			
Fundos patrimoniais			
Reservas	14	9 545,46	9 545,46
Resultados transitados	15	462 860,80	458 741,52
Ajustamentos / Outras variações nos fundos patrimoniais	16	1 546 189,50	1 600 344,25
Subtotal		2 018 595,76	2 068 631,23
Resultado líquido do período		1 644,24	4 119,28
Total dos fundos patrimoniais		2 020 240,00	2 072 750,51
Passivo			
Passivo não corrente			
Financiamentos obtidos	17	433 135,00	250 000,00
Outras dívidas a pagar	18	158 220,84	158 220,84
Subtotal		591 355,84	408 220,84
Passivo corrente			
Fornecedores	19	12 239,57	12 440,77
Estado e outros entes públicos	9	32 388,59	17 915,59
Financiamentos obtidos	17	93 876,79	231 683,30
Diferimentos	11	1 215 840,13	1 431 005,86
Outros passivos correntes	18	113 402,56	58 107,63
Subtotal		1 467 747,64	1 751 153,15
Total do passivo		2 059 103,48	2 159 373,99
Total dos fundos patrimoniais e do passivo		4 079 343,48	4 232 124,50

(1) O euro, admitindo-se, em função da dimensão e exigências de relato, a possibilidade de expressão das quantias em milhares de euros

Entidade: NERA - Associação Empresarial da Região do Algarve
DEMONSTRAÇÃO DOS RESULTADOS POR NATUREZAS
PERÍODO FINDO EM 31 DE DEZEMBRO DE 2021

UNIDADE MONETÁRIA (1)

RENDIMENTOS E GASTOS	NOTAS	PERÍODOS	
		2021	2020
Vendas e serviços prestados	20	331 185,71	251 179,21
Subsídios, doações e legados à exploração	21	530 585,19	354 935,82
Fornecimentos e serviços externos	22	(650 697,77)	(437 090,90)
Gastos com o pessoal	23	(153 310,96)	(146 931,76)
Imparidade de dívidas a receber (perdas/reversões)	24	576,93	(1 502,86)
Outros rendimentos e ganhos	25	54 329,43	84 327,54
Outros gastos e perdas	26	(3 633,65)	(3 831,64)
Resultado antes de depreciações, gastos de financiamento e impostos		109 034,88	101 085,41
Gastos / reversões de depreciação e de amortização	27	(86 674,31)	(83 240,41)
Resultado operacional (antes de gastos de financiamento e impostos)		22 360,57	17 845,00
Juros e gastos similares suportados	28	(20 716,33)	(13 725,72)
Resultado antes de impostos		1 644,24	4 119,28
Imposto sobre o rendimento do período		-	-
Resultado líquido do período		1 644,24	4 119,28

(1) O euro, admitindo-se, em função da dimensão e exigências de relato, a possibilidade de expressão das quantias em milhares de euros

Entidade: NERA - Associação Empresarial da Região do Algarve
DEMONSTRAÇÃO DE FLUXOS DE CAIXA
 PERÍODO FINDO EM 31 DE DEZEMBRO DE 2021

UNIDADE MONETÁRIA (€)

RUBRICAS	NOTAS	PERÍODOS	
		31/12/2021	31/12/2020
Fluxos de caixa de atividades operacionais			
Recebimentos de clientes e membros		266 348,54	191 960,72
Pagamentos a fornecedores		-649 887,31	-444 483,43
Pagamentos ao pessoal		-153 310,95	-166 131,62
Caixa gerada pelas operações		-536 849,72	-418 654,33
Pagamento/Recebimento do imposto sobre o rendimento			
Outros recebimentos/pagamentos		527 939,82	538 740,76
Fluxos das atividades operacionais (1)		-8 909,90	120 086,43
Fluxos de caixa das atividades de investimento			
Pagamentos respeitantes a:			
Ativos fixos tangíveis		-4 805,48	-18 210,03
Recebimentos provenientes de:			
Ativos fixos tangíveis			
Ativos intangíveis			
Investimentos financeiros			
Outros ativos			
Subsídios ao investimento			
Juros e rendimentos similares			
Dividendos			
Fluxos das atividades de investimento (2)		-4 805,48	-18 210,03
Fluxos de caixa das atividades de financiamento			
Recebimentos provenientes de:			
Financiamentos obtidos		515 000,00	0,00
Outras operações de financiamento		0,00	1 350,00
Pagamentos respeitantes a:			
Financiamentos obtidos de depósitos bancários		-469 671,51	-140 328,49
Juros e gastos similares		-20 716,33	-13 725,72
Fluxos das atividades de financiamento (3)		24 612,16	-152 704,21
Variação de caixa e seus equivalentes (1+2+3)			
Efeito das diferenças de câmbio			
Caixa e seus equivalentes no início do período	12	64 349,06	115 176,87
Caixa e seus equivalentes no fim do período	12	75 245,84	64 349,06

(1) O euro, admitindo-se, em função da dimensão e exigências de relato, a possibilidade de expressão das quantias em milhares de euros

Entidade: NERA - Associação Empresarial da Região do Algarve
DEMONSTRAÇÃO DAS ALTERAÇÕES DOS FUNDOS PATRIMONIAIS NO PERÍODO 2021

UNIDADE MONETÁRIA (1)

DESCRIÇÃO	Notas	Fundos patrimoniais atribuídos aos Instituidores da entidade-mãe				Total dos fundos patrimoniais	
		Fundos	Reservas	Resultados transitados	Outras variações de fundos patrimoniais		Resultado líquido do período
POSIÇÃO EM 01 DE JANEIRO DE 2020 (ESNL)		-	9 545	458 742	1 600 344	4 119	2 072 751
RESULTADO LÍQUIDO DO PERÍODO DE 2021		-	-	-	-	1 644	1 644
OUTRAS VARIACIONES		-	-	4 119	(54 155)	(4 119)	(54 155)
POSIÇÃO EM 31 DE DEZEMBRO 2021 (ESNL)		-	9 545	462 861	1 546 190	1 644	2 020 240

(1) O euro, admitindo-se, em função da dimensão e exigências de relato, a possibilidade de expressão das quantias em milhares de euros

Entidade: NERA - Associação Empresarial da Região do Algarve
DEMONSTRAÇÃO DAS ALTERAÇÕES DOS FUNDOS PATRIMONIAIS NO PERÍODO 2020

UNIDADE MONETÁRIA (1)

DESCRIÇÃO	Notas	Fundos patrimoniais atribuídos aos Instituidores da entidade-mãe				Total dos fundos patrimoniais	
		Fundos	Reservas	Resultados transitados	Outras variações de fundos patrimoniais		Resultado líquido do período
POSIÇÃO EM 01 DE JANEIRO DE 2019 (ESNL)		-	9 545	454 997	1 682 225	3 744	2 150 512
RESULTADO LÍQUIDO DO PERÍODO DE 2020		-	-	-	-	4 119	4 119
OUTRAS VARIACIONES		-	-	3 744	(81 881)	(3 744)	(81 881)
POSIÇÃO EM 31 DE DEZEMBRO 2020 (ESNL)		-	9 545	458 742	1 600 344	4 119	2 072 751

(1) O euro, admitindo-se, em função da dimensão e exigências de relato, a possibilidade de expressão das quantias em milhares de euros

NERA - Associação Empresarial da Região do Algarve**Anexo do período findo em 31 de dezembro de 2021****1 - Identificação da Entidade:****1.1 - Designação da Entidade: NERA - Associação Empresarial da Região do Algarve****1.2 - Sede:** Loteamento Industrial de Loulé, 8100 - 272 Loulé**1.3 - Número de identificação de pessoa coletiva:** 502 280 328**1.4 - Natureza da atividade:** O NERA - Associação Empresarial da Região do Algarve adiante designada por NERA, é uma pessoa coletiva de utilidade pública, nos termos do Decreto-Lei n.º 460/77, de 7 de novembro, conforme consta do despacho publicado no Diário da República, II série, n.º 184 de 11 de agosto de 1992, com o NIPC n.º 502 280 328.

Tem como finalidade a promoção do desenvolvimento das atividades económicas do respetivo distrito nos domínios técnico, económico, comercial, associativo e outros, e, em especial assegurar aos seus associados uma crescente participação nas decisões e nos problemas que com essas atividades se relacionem. A associação representará os seus associados e assegurará a sua representação em todos os organismos, privados e públicos, que, por lei ou convite, lhe seja atribuída.

1.5 - Sempre que não exista outra referência, os montantes encontram-se expressos em unidade de euro.**2 - Referencial contabilístico de preparação das demonstrações financeiras:****2.1 - Referencial contabilístico de preparação das demonstrações financeiras**

No âmbito do Sistema de Normalização Contabilística (SNC), com as novas disposições previstas no Decreto-Lei n.º 98/2015, de 2 de junho, que alterou o Decreto-Lei n.º 158/2009, de 13 de julho, e o Decreto-Lei n.º 36-A/2011, de 9 de março, o NERA aplica a Norma Contabilística e de Relato Financeiro para as Entidades do Setor Não Lucrativo (NCRF-ESNL) do SNC, publicada no Diário da República, 2.ª série, de 29 de julho de 2015, através do Aviso n.º 8259/2015.

Atendendo ao disposto no ponto 2.3 da NCRF-ESNL que refere “Sempre que esta Norma não responda a aspetos particulares que se coloquem a dada entidade em matéria de contabilização ou relato financeiro de transações ou situações, ou a lacuna em causa seja de tal modo relevante que o seu não preenchimento impeça o objetivo de ser prestada informação que, de forma verdadeira e apropriada, traduza a posição financeira numa certa data e o desempenho para o período abrangido, a entidade deve recorrer, tendo em vista tão-somente a superação dessa lacuna, supletivamente e pela ordem indicada:

- a) Às NCRF e Normas Interpretativas (NI);
- b) Às Normas Internacionais de Contabilidade, adotadas ao abrigo do Regulamento n.º 1606/2002, do Parlamento Europeu e do Conselho, de 19 de julho;

- c) Às Normas Internacionais de Contabilidade (IAS) e Normas Internacionais de Relato Financeiro (IFRS), emitidas pelo IASB, e respetivas interpretações (SIC e IFRIC).

2.2 - Indicação e justificação das disposições da normalização contabilística para as ESNL que, em casos excepcionais, tenham sido derogadas e dos respetivos efeitos nas demonstrações financeiras, tendo em vista a necessidade de estas darem uma imagem verdadeira e apropriada do ativo, do passivo e dos resultados da entidade.

No presente período não foram derogadas quaisquer disposições da normalização contabilística para as ESNL.

2.3 - Indicação e comentário das contas do balanço e da demonstração dos resultados cujos conteúdos não sejam comparáveis com os do período anterior, bem como as quantias relativas ao período anterior que tenham sido ajustadas.

Os valores constantes das demonstrações financeiras do período findo em 31 de dezembro de 2021 são comparáveis em todos os aspetos significativos com os valores do período findo em 31 de dezembro de 2020.

3 - Políticas contabilísticas, alterações nas estimativas contabilísticas e erros

3.1 - Principais políticas contabilísticas:

As demonstrações financeiras foram preparadas de acordo com as Bases de Apresentação das Demonstrações Financeiras (BADF):

Continuidade

Com base na informação disponível e nas expectativas futuras, o NERA continuará a operar no futuro previsível, assumindo que não há a intenção nem a necessidade de liquidar ou de reduzir consideravelmente o nível das suas operações. Para as ESNL, este pressuposto não corresponde a um conceito económico ou financeiro, mas sim à manutenção da atividade de prestação de serviços ou à capacidade de cumprir os seus fins.

Regime do acréscimo (periodização económica)

Os efeitos das transações e de outros acontecimentos são reconhecidos quando eles ocorrem (satisfeitas as definições e os critérios de reconhecimento de acordo com a Estrutura Conceptual do SNC, independentemente do momento do pagamento ou recebimento), sendo reconhecidos contabilisticamente e divulgados nas demonstrações financeiras dos períodos com os quais se relacionem. As diferenças entre os montantes recebidos e pagos e os correspondentes rendimentos e gastos são registados nas respetivas contas das rubricas “Devedores e credores por acréscimos” e “Diferimentos”.

Consistência de apresentação

As demonstrações financeiras estão consistentes de um período para o outro, quer a nível da apresentação, quer dos movimentos contabilísticos que lhes dão origem, exceto quando ocorrem alterações significativas na natureza que, nesse caso, estão devidamente

identificadas e justificadas no presente Anexo. Desta forma, é proporcionada informação fiável e mais relevante para os utentes.

Materialidade e agregação

A relevância da informação é afetada pela sua natureza e materialidade. A materialidade depende da quantificação da omissão ou erro. A informação é material se a sua omissão ou inexactidão influenciarem as decisões económicas tomadas por parte dos utentes com base nas demonstrações financeiras. Itens que não são materialmente relevantes para justificar uma apresentação separada nas demonstrações financeiras podem ser materialmente relevantes para que sejam discriminados nas notas deste anexo.

Compensação

Dada a sua importância, os ativos e passivos são apresentados separadamente, assim como os gastos e os rendimentos, que não devem ser compensados.

Informação comparativa

A informação comparativa deve ser divulgada nas demonstrações financeiras com respeito ao período anterior. Respeitando o pressuposto da continuidade das operações do NERA, as políticas contabilísticas devem ser levadas a efeito de maneira consistente e ao longo do tempo. Procedendo-se a alterações das políticas contabilísticas, as quantias comparativas afetadas pela reclassificação devem ser divulgadas tendo em conta:

- a) A natureza da reclassificação;
- b) A quantia de cada item ou classe de itens que tenha sido reclassificada;
- c) A razão para a reclassificação.

a) Bases de mensuração usadas na preparação das demonstrações financeiras:

As demonstrações financeiras anexas foram preparadas a partir dos livros e registos contabilísticos do NERA, de acordo com a normalização contabilística para as entidades do setor não lucrativo (ESNL).

a1) Ativos fixos tangíveis

Os ativos fixos tangíveis encontram-se mensurados ao custo de aquisição que compreende o seu preço de compra, incluído os impostos de compra não reembolsáveis, após dedução dos descontos e abatimentos quaisquer custos diretamente atribuíveis para colocar o ativo na localização e condição, necessárias para o mesmo ser capaz de funcionar da forma pretendida, deduzido das respetivas depreciações acumuladas.

As depreciações dos ativos fixos tangíveis são calculadas, após a data em que os bens estejam disponíveis para serem utilizados, pelo método da linha reta, em conformidade com o período de vida útil estimado para cada grupo de bens, em regime de duodécimos.

As taxas de depreciação utilizadas correspondem aos seguintes períodos de vida útil estimada:

ATIVO FIXO TANGÍVEL	VIDA ÚTIL ESTIMADA
Edifícios e outras construções	entre 20 e 50 anos
Equipamento administrativo	entre 2 a 8 anos
Outros ativos fixos tangíveis	entre 2 a 8 anos

A vida útil e métodos de amortização dos vários bens são revistos anualmente. O efeito de alguma alteração a estas estimativas será reconhecido prospectivamente na demonstração dos resultados por naturezas do período em que venham a ocorrer.

Os gastos de conservação e reparação que não aumentem a vida útil dos ativos nem resultem em melhorias ou melhorias significativas nos elementos dos ativos fixos tangíveis são reconhecidos como gastos do período em que ocorrem.

a2) Ativos intangíveis

Os ativos intangíveis encontram-se mensurados ao custo de aquisição, deduzidos das correspondentes amortizações acumuladas.

As despesas de desenvolvimento e manutenção foram reconhecidas como gastos.

O método de amortização utilizado foi o da linha reta, em conformidade com o período de vida útil estimado, em regime de duodécimos.

ATIVO INTANGÍVEL	VIDA ÚTIL ESTIMADA
Programas de computador	entre 3 e 6 anos

a3) Locações

A classificação das locações como financeiras ou operacionais é realizada em função da substância dos contratos. Assim, os contratos de locação são classificados como locações financeiras se através deles forem transferidos substancialmente todos os riscos e vantagens inerentes à posse ou, como locações operacionais, se através deles não forem transferidos substancialmente todos os riscos e vantagens inerentes à posse.

a4) Rendimentos e gastos

O rédito é mensurado pelo justo valor da contraprestação recebida ou, a receber pela prestação de serviços. O rédito proveniente das prestações de serviços é reconhecido líquido de imposto sobre o Valor Acrescentado (IVA), abatimentos e descontos e é reconhecido com referência à fase de acabamento da transação à data de relato, desde que todas as seguintes condições sejam satisfeitas:

- O montante do rédito pode ser mensurado com fiabilidade;

- É provável que benefícios económicos futuros associados à transação fluam para a entidade;
- Os gastos suportados ou a suportar com a transação podem ser mensurados com fiabilidade;
- A fase de acabamento da transação à data do relato pode ser valorizada com fiabilidade.

O reconhecimento do rédito é adiado até que o ato significativo, como a realização de atividade/evento/projeto, seja executado e/ou na medida em que sejam recuperáveis os gastos reconhecidos.

a5) Subsídios e outros apoios das entidades públicas

Os subsídios do governo são reconhecidos ao seu justo valor, quando existe uma garantia suficiente de que o subsídio venha a ser recebido e de que a Associação cumpre com todas as condições para o receber.

Os subsídios ao investimento estão relacionados com ativos, que são apresentados no balanço como componente do capital próprio e imputados como rendimentos do exercício na proporção da depreciação e de amortização efetuadas em cada período.

Assim, à medida que forem contabilizados os gastos de depreciação e de amortização do ativo fixo tangível adquirido com esses subsídios, os rendimentos são reconhecidos, numa base sistemática (quotas anuais constantes), em Outros Rendimentos e Ganhos.

Os subsídios à exploração destinam-se à cobertura de gastos, incorridos e registados, com o desenvolvimento de ações de formação profissional e sistemas de apoio a ações coletivas Algarve, no âmbito do Programa Operacional CRESC ALGARVE 2020 sendo os mesmos reconhecidos em resultados à medida que os gastos são incorridos, independentemente do momento de recebimento do subsídio. Se as ações de formação tiverem um caráter plurianual, os rendimentos são diferidos, proporcionalmente, pelo número de anos em que durar essa formação.

a6) Imposto sobre o rendimento

O NERA é uma pessoa coletiva de utilidade pública, de tipo associativo sem fins lucrativos, que não exerce a título principal uma atividade de natureza comercial, industrial ou agrícola.

É um sujeito passivo de Imposto sobre o Rendimento das Pessoas Coletivas (IRC) nos termos do n.º 1 do art.º 2.º do Código do IRC (CIRC), sendo a base deste imposto o rendimento global, correspondendo à soma algébrica dos rendimentos das diversas categorias consideradas para efeitos de Imposto sobre o Rendimento das Pessoas Singulares (IRS), nos termos do disposto na alínea b) do n.º 1 do artigo 3.º do CIRC.

As regras de determinação da matéria coletável de IRC são as constantes dos artigos 53.º e 54.º do CIRC, sendo aplicável aos rendimentos tributáveis a taxa de IRC de 21% prevista no n.º 5 do art.º 87.º do CIRC. Acresce ao valor da coleta de IRC apurado, a tributação autónoma sobre os encargos e às taxas previstas no artigo 88.º do CIRC.

O tratamento contabilístico dos impostos sobre o rendimento é efetuado pelo método do imposto a pagar.

Para as finalidades deste capítulo, o termo “Imposto sobre o rendimento” inclui todos os impostos baseados em lucros tributáveis incluindo as tributações autónomas, que sejam devidas em qualquer jurisdição fiscal.

Os impostos sobre o rendimento para períodos correntes e anteriores devem, na medida em que não estejam pagos, ser reconhecidos como passivos. Se a quantia já paga com respeito a períodos correntes e anteriores exceder a quantia devida para esses períodos, o excesso deve ser reconhecido como um ativo.

Os impostos sobre o rendimento para períodos correntes e anteriores devem, na medida em que não estejam pagos, ser reconhecidos como passivos. Se a quantia já paga com respeito a períodos correntes e anteriores exceder a quantia devida para esses períodos, o excesso deve ser reconhecido como um ativo.

As quantias de impostos sobre o rendimento relacionadas com as transações correntes ou outros acontecimentos geradores de imposto no período, devem ser contabilizadas como um gasto a afetar os resultados do período.

As declarações fiscais estão sujeitas a revisão e correção, de acordo com a legislação em vigor, durante um período de quatro anos (cinco anos para a Segurança Social), exceto quando estejam em curso inspeções, reclamações ou impugnações. Nestes casos, e dependendo das circunstâncias, os prazos são alargados ou suspensos. Ou seja, as declarações fiscais do NERA dos anos de 2018 a 2021 ainda poderão estar sujeitas a revisão.

a7) Instrumentos financeiros

Os ativos e passivos financeiros são reconhecidos apenas e só quando se tornam uma parte das disposições contratuais do instrumento e encontram-se mensurados de acordo com os seguintes critérios:

Outros créditos a receber

As dívidas de outros créditos a receber estão mensuradas ao custo menos eventuais perdas de imparidade acumuladas. As dívidas de outros créditos a receber são reconhecidos pelo seu valor nominal dado que não vencem juros.

Fornecedores e outras dívidas a pagar

As dívidas a fornecedores e outras dívidas a pagar encontram-se mensuradas pelo método do custo.

As dívidas a fornecedores ou a outros terceiros são registadas pelo seu valor nominal dado que não vencem juros e o efeito do desconto é considerado imaterial.

Financiamentos obtidos

Os empréstimos, quando existentes, são reconhecidos no passivo, pelo valor nominal recebido líquido de comissões com a emissão desses empréstimos. Os encargos financeiros apurados de acordo com a taxa de juro efetiva são reconhecidos na demonstração dos resultados por naturezas de acordo com o regime do acréscimo.

Os empréstimos são apresentados no balanço como passivos correntes, a não ser que a entidade tenha o direito incondicional para diferir a liquidação do passivo por mais de 12 meses após a data de relato, caso em que são apresentados no passivo não corrente do balanço.

O seu desreconhecimento só ocorre quando cessarem as obrigações decorrentes dos contratos, designadamente quando tiver havido lugar a liquidação, cancelamento ou expiração.

Caixa e depósitos bancários

Os montantes incluídos na rubrica caixa e seus equivalentes correspondem aos valores em caixa e depósitos bancários, ambos imediatamente mobilizáveis.

Classificação de fundos patrimoniais e passivo

Os passivos financeiros e os fundos patrimoniais são classificados de acordo com a substância contratual, independentemente da forma legal que assumem.

Periodizações

As transações são contabilisticamente reconhecidas quando são geradas, independentemente do momento em que são recebidas ou pagas.

a8) Benefício dos empregados

Os benefícios de curto prazo dos empregados incluem salários, prémio de produtividade, subsídio de alimentação, subsídio de férias e de natal.

As obrigações decorrentes dos benefícios de curto prazo são reconhecidas como gastos no período em que os serviços são prestados, numa base não descontada por contrapartida a do reconhecimento de um passivo que se extingue com o respetivo pagamento.

De acordo com a legislação laboral aplicável o direito a férias e subsídio de férias, relativo ao período, por este coincidir com o ano civil, vence-se em 31 de dezembro de cada ano, sendo somente pago durante o período seguinte, pelo que os gastos correspondentes encontram-se reconhecidos como benefícios de curto prazo e tratados de acordo com o anteriormente referido.

b) Principais pressupostos relativos ao futuro

As demonstrações financeiras anexas foram preparadas no pressuposto da continuidade das operações a partir dos registos contabilísticos do Nera.

c) Principais fontes de incerteza das estimativas

Na preparação das demonstrações financeiras anexas foram efetuados juízos de valor e estimativas e utilizados diversos pressupostos que afetam as quantias relatadas de ativos e passivos, assim como as quantias relatadas de rendimentos e gastos do período.

4 - Ativos fixos tangíveis

A quantia escriturada bruta, as depreciações acumuladas, a reconciliação da quantia escriturada no início e no fim dos períodos de 2020 e 2019, mostrando as adições, os abates e outras alterações, apresentam-se nos seguintes quadros:

Nota 4 - Ativos fixos tangíveis

Descrição	31 de Dezembro de 2021				
	Saldo em 01-Jan-21	Aquisições	Abates	Transferências Revalorizações	Saldo em 31-Dez-21
Gasto:					
Edifícios e outras construções	3 758 308	656			3 758 964
Equipamento básico	567 762	2 966			570 727
Equipamento de transporte	10 946	-			10 946
Equipamento administrativo	472 360	-			472 360
Outros ativos fixos tangíveis	32 453	-			32 453
1	4 841 828	3 622		-	4 845 449
Depreciações acumuladas					
Edifícios e outras construções	1 408 975	77 680			1 486 655
Equipamento básico	548 707	5 772			554 479
Equipamento de transporte	10 946	-			10 946
Equipamento administrativo	471 012	257			471 270
Outros ativos fixos tangíveis	31 203	326			31 529
2	2 470 843	84 036			2 554 879
Saldo Ativos fixos tangíveis	3	2 370 985			2 290 571

Nota 4 - Ativos fixos tangíveis

Descrição	31 de Dezembro de 2020				
	Saldo em 01-Jan-20	Aquisições	Abates	Transferências Revalorizações	Saldo em 31-Dez-20
Gasto:					
Edifícios e outras construções	3 755 605	2 702			3 758 308
Equipamento básico	553 441	14 320			567 762
Equipamento de transporte	10 946	-			10 946
Equipamento administrativo	471 538	822			472 360
Outros ativos fixos tangíveis	32 453				32 453
1	4 823 983	17 845		-	4 841 828
Depreciações acumuladas					
Edifícios e outras construções	1 331 586	77 389			1 408 975
Equipamento básico	545 471	3 235			548 707
Equipamento de transporte	10 946	-			10 946
Equipamento administrativo	470 798	215			471 012
Outros ativos fixos tangíveis	30 878	326			31 203
2	2 389 678	81 165			2 470 843
Saldo Ativos fixos tangíveis	3	2 434 305			2 370 985

5 - Ativos intangíveis

Os ativos intangíveis adquiridos encontram-se reconhecidos ao custo de aquisição, deduzidos das correspondentes amortizações acumuladas.

As amortizações foram efetuadas pelo método da linha reta, em regime de duodécimos.

Foram determinadas vidas úteis finitas, de acordo com a expectativa da afetação do desempenho.

Nota 5 - Ativos intangíveis

Descrição	31 de Dezembro de 2021					
	Saldo em 01-Jan-21	Aquisições / Dotações	Abates	Transferências	Perdas por imparidade	Saldo em 31-Dez-21
Gasto:						
Programas de computador	28 678	2 039	-	-	-	30 717
Propriedade industrial	175 087	-	-	-	-	175 087
	203 765	2 039	-	-	-	205 804
Depreciações Acumuladas						
Programas de computador	26 206	2 639	-	-	-	28 845
Propriedade industrial	840	-	-	-	-	840
	27 046	2 639	-	-	-	29 685
Saldo Ativos intangíveis	176 719	(600)	-	-	-	176 120

Nota 5 - Ativos intangíveis

Descrição	31 de Dezembro de 2020					Saldo em 31-Dez-20
	Saldo em 01-Jan-20	Aquisições / Dotações	Abates	Transferência:	Perdas por imparidade	
Gasto:						
Programas de computador	25 294	3 384	-	-	-	28 678
Propriedade industrial	175 087	-	-	-	-	175 087
	200 381	3 384	-	-	-	203 765
Depreciações Acumuladas						
Programas de computador	24 131	2 075	-	-	-	26 206
Propriedade industrial	840	-	-	-	-	840
	24 971	2 075	-	-	-	27 046
Saldo Ativos intangíveis	175 411	1 309	-	-	-	176 719

6 - Investimentos Financeiros

Em 31 de dezembro de 2021 a rubrica “Investimentos financeiros” apresentava a seguinte composição:

Nota 6 - Investimentos Financeiros

Descrição	31 de Dezembro de 2021					Saldo em 31-Dez-21
	Saldo em 01-Jan-21	Aquisições / Dotações	Abates	Transf.	Revaloriz.	
Investimentos Financeiros						
Participantes de capital	17 122	139	-	-	-	17 260
	17 122	139	-	-	-	17 260

7 - Créditos a receber

Em 31 de dezembro de 2021 e de 2020 a rubrica “Créditos a receber” apresentavam a seguinte composição:

Nota 7 - Créditos a receber

Descrição	31/dez/21		31/dez/20	
	Não corrente	Corrente	Não corrente	Corrente
Clientes e utentes				
Clientes e utentes conta corrente	-	155 061	-	93 451
Clientes e utentes de cobrança duvidosa	-	-	-	-
	-	155 061	-	93 451
Perdas por imparidade acumuladas	-	-	-	-
	-	155 061	-	93 451

8 - Adiantamento a fornecedores

Em 31 de dezembro de 2021 e de 2020 a rubrica “Adiantamento a fornecedores”, apresentavam os seguintes saldos:

Nota 8 - Adiantamentos a fornecedores

Descrição	31/dez/21	31/dez/20
Adiantamentos a fornecedores		83
	-	83

9 - Estado e outros entes públicos

Em 31 de dezembro de 2021 e de 2020 a rubrica “Estado e outros entes públicos”, apresentavam os seguintes saldos:

Nota 9 - Estado e outros entes públicos

Descrição	31/dez/21	31/dez/20
Ativo		
IRC - A Recuperar	905	904
Passivo		
Imposto sobre o rend. das pessoas singulares (IRS)	(1 985)	(1 523)
Imposto sobre o valor acrescentado (IVA)	(27 130)	(13 133)
Segurança Social	(3 273)	(3 260)
	(32 389)	(17 916)
	(31 484)	(17 011)

10 - Associados

Em 31 de dezembro de 2021 e de 2020 a rubrica “Associados”, apresentavam os seguintes saldos:

Nota 10 - Associados

Descrição	31/dez/21	31/dez/20
Ativo		
Associados - Quotização NERA/AIP	16 244	12 440
	16 244	12 440

11 - Diferimentos

Em 31 de dezembro de 2021 e de 2020, os saldos da rubrica “Diferimentos” do ativo e passivo apresentavam os seguintes saldos:

Nota 11 - Diferimentos

Descrição	31/dez/21	31/dez/20
Diferimentos (Ativo)		
Seguros pagos antecipadamente	404	1 940
Outros gastos a reconhecer	611	-
	1 014	1 940
Diferimentos (Passivo)		
Rendimentos a reconhecer	-	-
Outros rendimentos a reconhecer	1 215 840	1 431 006
	1 215 840	1 431 006

12 - Outros ativos correntes

Em 31 de dezembro de 2021 e de 2020, a rubrica “Outros ativos correntes” apresentavam os seguintes saldos:

Nota 12 - Outras ativos correntes

Descrição	31/dez/21		31/dez/20	
	Não corrente	Corrente	Não	Corrente
Outros Fornecedores		600	-	604
Devedores Diversos	-	30	-	30
Outras Entidades - PO Algarve / SIAC	-	1 156 825	-	1 221 806
Outras Entidades - POCTEP	-	189 468	-	271 693
	-	1 346 923	-	1 494 132

13 - Caixa e depósitos bancários

Em 31 de dezembro de 2021 e 2020, a rubrica de «Caixa» e «Depósitos bancários» apresentavam os seguintes saldos:

Nota 13 - Caixa e depósitos bancários

Descrição	31/dez/21	31/dez/20
Ativos		
Caixa	-	-
Depósitos à ordem	75 246	64 349
	75 246	64 349

14 - Reserva legal

A rubrica de Reserva legal do NERA, regista no final do exercício de 2021, um montante de 9.545€.

15 - Resultados transitados

Por decisão da Assembleia Geral foram aprovadas as contas do exercício findo em 31 de dezembro de 2021 e foi decidido que o resultado líquido referente a esse exercício fosse integralmente transferido para a rubrica Resultados Transitados.

16 - Ajustamento / Outras variações nos fundos patrimoniais

Em 31 de dezembro de 2021 e de 2020 os saldos desta rubrica apresentavam-se como segue:

Nota 16 - Ajustamentos / Outras variações nos fundos patrimoniais

Descrição	31/dez/21	31/dez/20
Subsídios para Investimento	1 373 001	1 427 156
Doações	173 188	173 188
	1 546 190	1 600 344

17 - Financiamentos obtidos

Em 31 de dezembro de 2021 e de 2020 os saldos desta rubrica apresentavam a seguinte decomposição:

Nota 17 - Financiamentos obtidos

Descrição	31/dez/21			31/dez/20		
	Não corrente	Corrente	Total	Não corrente	Corrente	Total
Empréstimos bancários:						
Millennium BCP	433 135	81 865	515 000	250 000	219 672	469 672
CA Crédito Agrícola	-	-	-	-	-	-
Outros financiadores:	-	12 012	12 012	-	12 012	12 012
	433 135	93 877	527 012	250 000	231 683	481 683
Depósitos à Ordem (SC)						
	433 135	93 877	527 012	250 000	231 683	481 683

Os empréstimos bancários não correntes e correntes são reembolsáveis de acordo com os seguintes prazos previsionais de reembolso:

Financiamentos Obtidos	31/dez/21 31/dez/20	
	Menos de um ano	-
1 a 2 anos	81 865	250 000
2 a 3 anos	237 965	12 012
3 a 4 anos	207 182	-
Mais de 5 anos	-	-
	527 012	481 683

18 - Outros passivos não corrente e correntes

Em 31 de dezembro de 2021 e de 2020 a rubrica “Outros passivos não correntes e correntes” tinham a seguinte composição:

Nota 18 - Outros passivos não correntes e correntes

Descrição	31/dez/21		31/dez/20	
	Não corrente	Corrente	Não corrente	Corrente
Passivo:				
Fornecedores de Investimentos		5 121		6 642
Credores por acréscimos de gastos		20 608		20 608
Outros devedores e credores	158 221	87 674	158 221	30 858
	158 221	113 403	158 221	58 108

19 - Fornecedores

Em 31 de dezembro de 2021 e de 2020 a rubrica “Fornecedores” tinham a seguinte composição:

Nota 19 - Fornecedores

Descrição	31/dez/21	31/dez/20
Fornecedores conta corrente	12 240	12 441
	12 240	12 441

20 - Rédito e outros rendimentos

A quantia de cada categoria significativa de rédito e outros rendimentos reconhecida durante os períodos de 2021 e 2020, apresentam-se no quadro seguinte:

Nota 20 - Vendas e Serviços Prestados

Descrição	31/dez/21	31/dez/20	Variação
Prestação de Serviços			
1 - Associativismo	29 764	32 154	(2 390)
Quotizações Empresariais NERA/AIP	29 764	32 154	
Comparticipação / Donativo	-	-	
2 - ExpoAlgarve	166 332	122 600	43 732
Cedência Temporária de Espaços	69 444	53 908	
Serviço de Sediação Empresarial	96 136	68 582	
Organização de Outros Eventos	752	111	
3 - Formação Profissional	30 059	30 477	(418)
Organização, Desenv. e Execução Activ. Format.	30 059	30 477	
4 - Apoio ao Empresário e Projectos	105 031	65 949	39 082
Serviços de Informação/Livros Reclamação/Consultoria/Projetos	63 531	20 699	
Seminários/Patrocínios	41 500	45 250	
	331 186	251 179	80 007

21 - Subsídios, doações e legados à exploração

Nos períodos de 2021 e de 2020 reconheceram-se rendimentos decorrentes dos seguintes subsídios:

Nota 21 - Subsídios, doações e legados à exploração

Descrição	31/dez/21	31/dez/20
Programa Operacional Regional Algarve - CRESC ALGARVE 2020/IEFP	399 346	327 095
Programa Operativo POCTEP / INTERREG V A Espanha-Portugal	131 240	27 841
	530 585	354 936

22 - Fornecimentos e serviços externos

Os gastos incorridos com fornecimentos e serviços externos nos exercícios findos em 31 de dezembro de 2021 e de 2020, foram os seguintes:

Nota 22 - Fornecimentos e serviços externos

Descrição	31/dez/21	31/dez/20
Serviços especializados	590 731	368 268
Materiais	5 376	9 738
Energia e fluídos	24 151	21 134
Deslocações, estadas e transportes	1 118	361
Serviços diversos:	29 322	37 591
Rendas e alugueres longa duração	4 797	12 786
Comunicação	6 116	6 009
Seguros	3 969	3 916
Contencioso e notariado	76	63
Despesas de representação	-	-
Limpeza, higiene e conforto	8 712	8 061
Outros serviços	5 652	6 756
	650 698	437 091

23 - Gastos com o pessoal

Os gastos com o pessoal incorridos nos exercícios findos em 31 de dezembro de 2021 e de 2020, foram os seguintes:

Nota 23 - Gastos com o pessoal

Descrição	31/dez/21	31/dez/20
Remunerações do pessoal - Efetivos e Contratados	125 847	120 810
Encargos sobre remunerações - Venc./S. Férias/S. Natal	26 314	24 906
Seguros de acidentes no Trabalho e doenças profissionais	1 123	1 096
Outros gastos com pessoal - Formação	27	120
	153 311	146 932

O número médio de trabalhadores durante o período a que se referem as demonstrações financeiras foram de sete pessoas.

24 - Reconhecimento das perdas por imparidade dos créditos a receber (perdas/reversões)

O cálculo das perdas por imparidades dos créditos a receber é efetuado de acordo com a sua antiguidade e é apresentado no quadro seguinte:

Nota 24 - Imparidade de dividas a receber (perdas/reversões)

Descrição	31/dez/21	31/dez/20
Em dividas a receber		
Clientes	-	(1 503)
Reversões	577	-
	577	(1 503)

25 - Outros rendimentos e ganhos

Os outros rendimentos e ganhos, nos exercícios findos em 31 de dezembro de 2021 e de 2020, foram como segue:

Nota 25 - Outros rendimentos e ganhos

Descrição	31/dez/21	31/dez/20
Outros rendimentos e ganhos:		
Imputação de Subsídios para Investimentos / Outros n.e.	54 329	84 328
	54 329	84 328

26 - Outros gastos e perdas

Os outros gastos e perdas, nos exercícios findos em 31 de dezembro de 2021 e de 2020, foram como segue:

Nota 26 - Outros gastos e perdas

Descrição	31/dez/21	31/dez/20
Impostos Indiretos	394	592
Outros gastos e perdas	3 240	3 240
	3 634	3 832

27 - Gastos/reversões de depreciação e de amortização

Nos exercícios findos em 31 de dezembro de 2021 e de 2020, os gastos com depreciações e amortizações apresentavam-se como segue:

Nota 27 - Gastos / reversões de depreciação e de amortização

Descrição	31/dez/21			31/dez/20		
	Gastos	Reversões	Total	Gastos	Reversões	Total
Activos fixos tangíveis	84 036	-	84 036	81 165	-	81 165
Activos intangíveis	2 639	-	2 639	2 075	-	2 075
	86 674	-	86 674	83 240	-	83 240

28 - Juros e Gastos Similares Suportados

Os juros e gastos similares suportados, nos períodos de 2021 e de 2020, foram como segue:

Nota 28 - Juros e gastos similares suportados

Descrição	31/dez/21	31/dez/20
Juros e gastos similares suportados		
Juros suportados	20 716	13 726
	20 716	13 726

Divulgações exigidas por outros diplomas legais

A Direção informa que o NERA não apresenta dívidas à Autoridade Tributária e Aduaneira em situação de mora, nos termos do Decreto-Lei 534/80, de 7 de novembro.

Nos termos do artigo 210.º do Código Contributivo, publicado pela Lei n.º 110/2009, de 16 de setembro, a Direção informa que a situação do NERA perante a Segurança Social se encontra regularizada, dentro dos prazos legalmente estipulados.

Eventos subsequentes

Entre a data de reporte das demonstrações financeiras e a data de autorização para a sua emissão, não ocorreram quaisquer factos relevantes que justifiquem divulgações ou alterações às demonstrações financeiras do período.

Data de Autorização para a Emissão das Demonstrações Financeiras

As demonstrações financeiras do período findo em 31 de dezembro de 2021 foram aprovadas e autorizadas para emissão em 31 de maio de 2022.

C.C. n.º 55643

O Presidente



Aldina Jorge

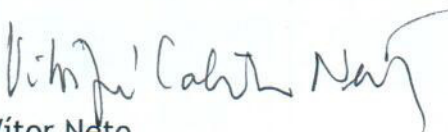

Vítor Neto

6. PROPOSTA DE APLICAÇÃO DE RESULTADOS

Nos termos dos estatutos, propõe-se a transferência do Resultado líquido positivo apurado no presente exercício económico, no montante de 1.644,24 euros, para a conta de Resultados Transitados.

7. PERSPETIVAS FUTURAS

A Associação vai dar continuidade a todos os projetos e ações que se encontram em curso ou em fase de implementação, continuando a identificar os envolvimento corretos em programas e ações que sejam relevantes para o tecido empresarial da região nas várias vertentes da sua atuação, como sejam a formação, projetos de investimento e ações de suporte a desenvolver.

Assim, será dada especial atenção à disponibilização de todos os meios materiais e humanos indispensáveis à prossecução desses objetivos.

Continuar-se á a desenvolver o esforço de concertação de posições entre as associações representativas em prol do reforço da economia e das empresas da nossa região.

Terminámos o ano de 2021 com a consciência de ter dado o nosso melhor contributo preparando o NERA para enfrentar com sucesso os desafios futuros e para um melhor e mais equilibrado associativismo.

AGRADECIMENTOS

Agradecemos aos nossos colaboradores e a todos aqueles que, com o NERA, tornaram possível continuarmos a desempenhar a nossa missão.

Para os nossos Associados, uma palavra de apreço e amizade.

Loulé, 31 de maio de 2022.